

融通稳健增利6个月持有期混合型证券投资基金
2026年第1季度报告

2026年3月31日

基金管理人：融通基金管理有限公司

基金托管人：中国农业银行股份有限公司

报告送出日期：2026年4月21日

§ 1 重要提示

基金管理人的董事会及董事保证本报告中所载资料不存在虚假记载、误导性陈述或重大遗漏，并对其内容的真实性、准确性和完整性承担个别及连带责任。

基金托管人中国农业银行股份有限公司根据本基金合同规定，于2026年4月17日复核了本报告中的财务指标、净值表现和投资组合报告等内容，保证复核内容不存在虚假记载、误导性陈述或者重大遗漏。

基金管理人承诺以诚实信用、勤勉尽责的原则管理和运用基金资产，但不保证基金一定盈利。

基金的过往业绩并不代表其未来表现。投资有风险，投资者在作出投资决策前应仔细阅读本基金的招募说明书。

本报告中财务资料未经审计。

本报告期自2026年1月1日起至3月31日止。

§ 2 基金产品概况

基金简称	融通稳健增利6个月持有期混合	
基金主代码	013985	
基金运作方式	契约型开放式	
基金合同生效日	2021年11月30日	
报告期末基金份额总额	59,595,875.02份	
投资目标	在严格控制风险并保持基金资产良好流动性的前提下，精选优质证券进行中长期投资，力争实现基金资产的长期增值。	
投资策略	本基金投资策略主要包括资产配置策略、股票投资策略、债券投资策略、资产支持证券投资策略、股指期货投资策略、国债期货投资策略等部分。	
业绩比较基准	沪深300指数收益率×15%+中证香港100指数收益率×5%+中债综合全价（总值）指数收益率×80%	
风险收益特征	本基金为偏债混合型基金，其预期收益及预期风险水平高于债券型基金和货币市场基金，低于股票型基金。本基金可投资港股通标的股票，会面临港股通机制下因投资环境、投资标的、市场制度以及交易规则等差异带来的特有风险。	
基金管理人	融通基金管理有限公司	
基金托管人	中国农业银行股份有限公司	
下属分级基金的基金简称	融通稳健增利6个月持有期混合A	融通稳健增利6个月持有期混合C
下属分级基金的交易代码	013985	013986
报告期末下属分级基金的份额总额	58,553,850.89份	1,042,024.13份

§ 3 主要财务指标和基金净值表现

3.1 主要财务指标

单位：人民币元

主要财务指标	报告期（2026年1月1日-2026年3月31日）	
	融通稳健增利6个月持有期混合A	融通稳健增利6个月持有期混合C
1. 本期已实现收益	631,412.94	3,435.02
2. 本期利润	396,960.13	-4,550.04

3. 加权平均基金份额本期利润	0.0066	-0.0116
4. 期末基金资产净值	59,051,766.32	1,041,740.85
5. 期末基金份额净值	1.0085	0.9997

注：1、本期已实现收益指基金本期利息收入、投资收益、其他收入（不含公允价值变动收益）扣除相关费用和信用减值损失后的余额，本期利润为本期已实现收益加上本期公允价值变动收益。

2、本报告所列示的基金业绩指标不包括持有人认购或交易基金的各项费用，计入费用后实际收益水平要低于所列数字。

3.2 基金净值表现

3.2.1 基金份额净值增长率及其与同期业绩比较基准收益率的比较

融通稳健增利6个月持有期混合A

阶段	净值增长率①	净值增长率标准差②	业绩比较基准收益率③	业绩比较基准收益率标准差④	①-③	②-④
过去三个月	0.44%	0.34%	-0.66%	0.20%	1.10%	0.14%
过去六个月	-1.06%	0.29%	-0.98%	0.19%	-0.08%	0.10%
过去一年	6.19%	0.32%	2.25%	0.19%	3.94%	0.13%
过去三年	-0.57%	0.46%	7.78%	0.20%	-8.35%	0.26%
自基金合同生效起至今	0.85%	0.39%	5.75%	0.22%	-4.90%	0.17%

融通稳健增利6个月持有期混合C

阶段	净值增长率①	净值增长率标准差②	业绩比较基准收益率③	业绩比较基准收益率标准差④	①-③	②-④
过去三个月	0.39%	0.34%	-0.66%	0.20%	1.05%	0.14%
过去六个月	-1.16%	0.29%	-0.98%	0.19%	-0.18%	0.10%
过去一年	5.97%	0.32%	2.25%	0.19%	3.72%	0.13%
过去三年	-1.18%	0.46%	7.78%	0.20%	-8.96%	0.26%
自基金合同生效起至今	-0.04%	0.39%	5.75%	0.22%	-5.79%	0.17%

3.2.2 自基金合同生效以来基金累计净值增长率变动及其与同期业绩比较基准收益率变动的比较

融通稳健增利6个月持有期混合A 累计净值增长率与同期业绩比较基准收益率的历史走势对比图

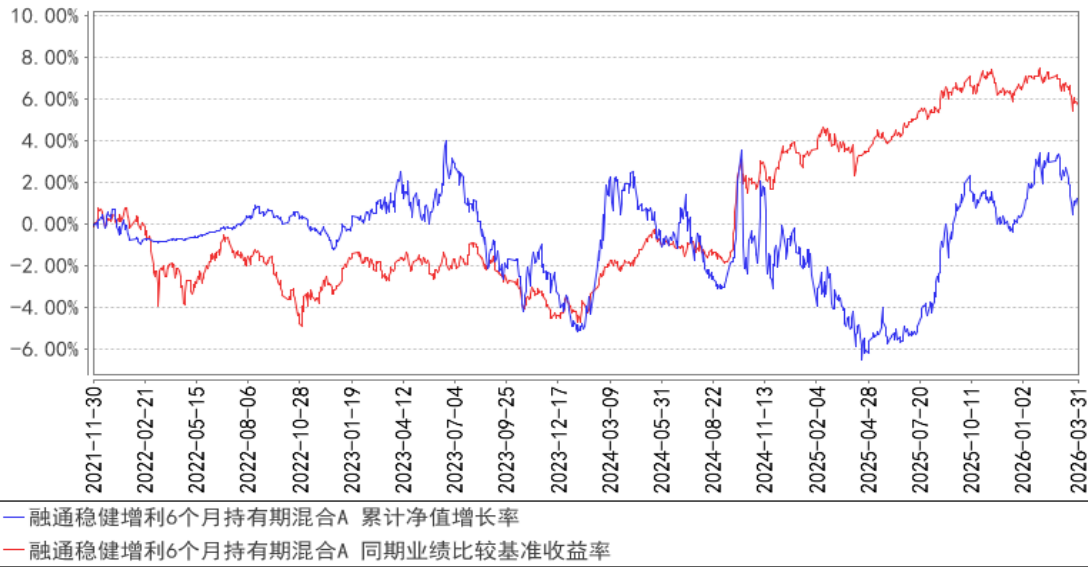

融通稳健增利6个月持有期混合C 累计净值增长率与同期业绩比较基准收益率的历史走势对比图

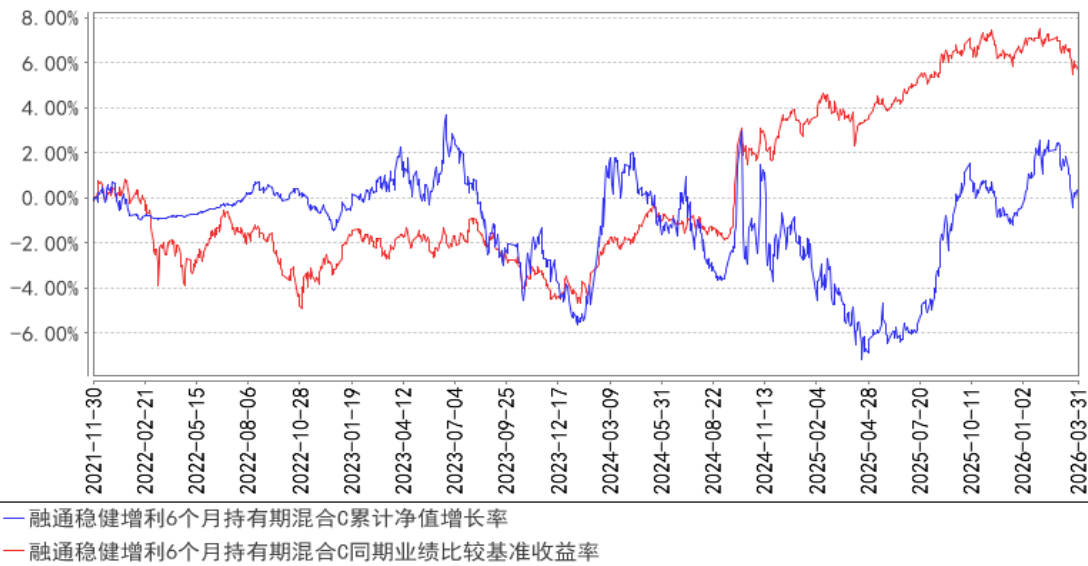

3.3 其他指标

无。

§ 4 管理人报告

4.1 基金经理（或基金经理小组）简介

姓名	职务	任本基金的基金经理期限		证券从业年限	说明
		任职日期	离任日期		
樊鑫	本基金的基金经理	2023年3月6日	-	8年	樊鑫先生，复旦大学金融硕士，8年证券基金行业从业经历，具有基金从业资格。2018年7月加入融通基金管理有限公司，曾任固定收益部研究员、融通多元收益一年持有期混合型证券投资基金基金经理、融通通盈灵活配置混合型证券投资基金基金经理、融通增辉定期开放债券型发起式证券投资基金基金经理，现

					任融通稳健增利6个月持有期混合型证券投资基金基金经理、融通通福债券型证券投资基金（LOF）基金经理、融通可转债债券型证券投资基金基金经理、融通收益增强债券型证券投资基金基金经理。
李可	本基金的基金经理	2025年6月24日	-	9年	李可先生，清华大学硕士，9年证券投资研究经验，具有基金从业资格。2015年7月至2017年4月在上海银行股份有限公司工作，担任总行管理培训生；2017年4月至2020年9月在中信银行股份有限公司工作，担任投资经理；2020年9月至2022年7月在信银理财有限责任公司工作，担任投资经理；2022年7月至2024年11月在申万宏源证券资产管理有限公司工作，担任投资经理。2024年11月加入融通基金管理有限公司。现任融通稳健增利6个月持有期混合型证券投资基金基金经理、融通收益增强债券型证券投资基金基金经理、融通四季添利债券型证券投资基金（LOF）基金经理、融通通福债券型证券投资基金（LOF）基金经理、融通通盈灵活配置混合型证券投资基金基金经理、融通通润债券型证券投资基金基金经理。

注：任免日期根据基金管理人对外披露的任免日期填写；证券从业年限以从事证券、基金业务相关工作的时间为计算标准。

4.1.1 期末兼任私募资产管理计划投资经理的基金经理同时管理的产品情况

无。

4.2 管理人对报告期内本基金运作遵规守信情况的说明

报告期内，本基金管理人严格遵守《证券投资基金法》等有关法律法规和本基金合同的规定，本着诚实信用、勤勉尽责的原则管理和运用基金资产，在严格控制风险的基础上，为基金持有人谋求最大利益，无损害基金持有人利益的行为，本基金投资组合符合有关法律法规的规定及基金合同的约定。

4.3 公平交易专项说明

4.3.1 公平交易制度的执行情况

本基金管理人一直坚持公平对待旗下所有投资组合的原则，并制定了相应的制度和流程，在授权、研究、决策、交易和业绩评估等各个环节保证公平交易制度的严格执行。报告期内，本基金管理人严格执行了公平交易的原则和制度。

4.3.2 异常交易行为的专项说明

本基金报告期内未发生异常交易。

4.4 报告期内基金的投资策略和运作分析

本产品以股、纯债、转债的投资作为主要投资策略。2026年一季度股票市场先扬后抑，上证指数最高达到4197.23点，但在地缘冲突、油价高企的影响下，在3月份整体回落，市场分化较为明显，与油气、能源直接相关的行业和个股取得较好的绝对收益，而可能受到油价影响、甚至是供应链可能遇到困难的行业则有明显的下跌。债券资产在一季度保持窄幅波动，信用债在1-2月

总体强于利率债，国债收益率曲线陡峭化明显，5年以内品种整体收益率下行，而30年品种收益率波动中枢有一定抬升。一季度经济基本面数据总体好于预期，出口数据强劲，制造业PMI展示了较好的制造业景气度，通胀数据有一定自然回升的动力，油价上涨进一步推升了通胀预期，但同时由于油价涨速过快，从全球金融市场范围内看，都有一定的全球经济衰退预期定价。

2026年一季度本产品在债券投资上整体较为保守，大部分时间以票息为主，结构上以国债为主。可转债由于当下处于历史较高的溢价率水平，因此参与不多。股票投资则先积极后稳健，节奏上从二月下旬开始逐渐降低仓位，持仓的方向主要包括化工、能源、锂电、交运、建材、食品饮料等传统行业，3月以来进一步降低了仓位并增加了能源相关投资的占比。当下低仓位控制波动为后续地缘事件结束，全球经济增长预期逐渐明晰后进一步寻找投资机会做准备。

4.5 报告期内基金的业绩表现

截至本报告期末融通稳健增利6个月持有期混合A 基金份额净值为1.0085元，本报告期基金份额净值增长率为0.44%，同期业绩比较基准收益率为-0.66%；

截至本报告期末融通稳健增利6个月持有期混合C基金份额净值为0.9997元，本报告期基金份额净值增长率为0.39%，同期业绩比较基准收益率为-0.66%。

4.6 报告期内基金持有人数或基金资产净值预警说明

本报告期内，本基金不存在连续二十个工作日基金份额持有人数量不满二百人或者基金资产净值低于五千万的情形。

§ 5 投资组合报告

5.1 报告期末基金资产组合情况

序号	项目	金额（元）	占基金总资产的比例（%）
1	权益投资	11,180,460.77	18.56
	其中：股票	11,180,460.77	18.56
2	基金投资	-	-
3	固定收益投资	31,539,506.02	52.35
	其中：债券	31,539,506.02	52.35
	资产支持证券	-	-
4	贵金属投资	-	-
5	金融衍生品投资	-	-
6	买入返售金融资产	15,000,000.00	24.90
	其中：买断式回购的买入返售金融资产	-	-
7	银行存款和结算备付金合计	1,803,698.04	2.99
8	其他资产	723,906.49	1.20
9	合计	60,247,571.32	100.00

注：本基金本报告期末通过港股通机制投资香港股票的公允价值为535,385.56元，占基金资产净值比例为0.89%。

5.2 报告期末按行业分类的股票投资组合

5.2.1 报告期末按行业分类的境内股票投资组合

代码	行业类别	公允价值（元）	占基金资产净值比例（%）
A	农、林、牧、渔业	827,625.00	1.38

B	采矿业	538,750.00	0.90
C	制造业	6,341,088.33	10.55
D	电力、热力、燃气及水生产和供应业	-	-
E	建筑业	-	-
F	批发和零售业	-	-
G	交通运输、仓储和邮政业	-	-
H	住宿和餐饮业	-	-
I	信息传输、软件和信息技术服务业	1,736,597.88	2.89
J	金融业	490,888.00	0.82
K	房地产业	112,080.00	0.19
L	租赁和商务服务业	330,786.00	0.55
M	科学研究和技术服务业	55,460.00	0.09
N	水利、环境和公共设施管理业	-	-
O	居民服务、修理和其他服务业	-	-
P	教育	-	-
Q	卫生和社会工作	211,800.00	0.35
R	文化、体育和娱乐业	-	-
S	综合	-	-
	合计	10,645,075.21	17.71

5.2.2 报告期末按行业分类的港股通投资股票投资组合

行业类别	公允价值（人民币）	占基金资产净值比例（%）
房地产	-	-
能源	-	-
材料	26,488.50	0.04
工业	-	-
非必需消费品	94,475.65	0.16
必需消费品	115,277.95	0.19
医疗保健	-	-
金融	-	-
科技	-	-
通讯	299,143.46	0.50
公用事业	-	-
政府	-	-
合计	535,385.56	0.89

注：以上分类采用彭博行业分类标准（BICS）。

5.3 期末按公允价值占基金资产净值比例大小排序的股票投资明细

5.3.1 报告期末按公允价值占基金资产净值比例大小排序的前十名股票投资明细

序号	股票代码	股票名称	数量（股）	公允价值（元）	占基金资产净值比例（%）
1	600309	万华化学	9,800	778,610.00	1.30
2	002271	东方雨虹	50,000	765,500.00	1.27
3	601118	海南橡胶	115,000	723,350.00	1.20
4	002410	广联达	49,500	547,965.00	0.91
5	600389	江山股份	17,911	519,956.33	0.87
6	600486	扬农化工	6,000	450,000.00	0.75
7	603737	三棵树	8,000	405,600.00	0.67

8	600298	安琪酵母	10,000	404,100.00	0.67
9	601636	旗滨集团	65,000	378,950.00	0.63
10	600036	招商银行	9,400	369,608.00	0.62

5.4 报告期末按债券品种分类的债券投资组合

序号	债券品种	公允价值（元）	占基金资产净值比例（%）
1	国家债券	31,311,513.97	52.10
2	央行票据	-	-
3	金融债券	-	-
	其中：政策性金融债	-	-
4	企业债券	-	-
5	企业短期融资券	-	-
6	中期票据	-	-
7	可转债（可交换债）	227,992.05	0.38
8	同业存单	-	-
9	其他	-	-
10	合计	31,539,506.02	52.48

5.5 报告期末按公允价值占基金资产净值比例大小排序的前五名债券投资明细

序号	债券代码	债券名称	数量（张）	公允价值（元）	占基金资产净值比例（%）
1	019786	25国债14	60,000	6,082,898.63	10.12
2	019773	25国债08	50,000	5,066,372.60	8.43
3	019761	24国债24	50,000	5,011,536.99	8.34
4	019708	23国债15	30,000	3,128,387.67	5.21
5	019774	25注特01	30,000	3,038,239.73	5.06

5.6 报告期末按公允价值占基金资产净值比例大小排序的前十名资产支持证券投资明细

无。

5.7 报告期末按公允价值占基金资产净值比例大小排序的前五名贵金属投资明细

无。

5.8 报告期末按公允价值占基金资产净值比例大小排序的前五名权证投资明细

无。

5.9 报告期末本基金投资的股指期货交易情况说明

5.9.1 报告期末本基金投资的股指期货持仓和损益明细

无。

5.9.2 本基金投资股指期货的投资政策

本基金将根据风险管理的原则，以套期保值为目的，有选择地投资于股指期货。套期保值将主要采用流动性好、交易活跃的期货合约。本基金在进行股指期货投资时，将通过对证券市场和期货市场运行趋势的研究，并结合股指期货的定价模型寻求其合理的估值水平。本基金管理人将充分考虑股指期货的收益性、流动性及风险特征，通过资产配置、品种选择，谨慎进行投资，以降低投资组合的整体风险。

5.10 报告期末本基金投资的国债期货交易情况说明

5.10.1 本期国债期货投资政策

本基金的国债期货投资将以风险管理为原则，以套期保值为目的，适度运用国债期货，提高投资组合的运作效率。基金管理人将按照相关法律法规的规定，结合国债现货市场和期货市场的波动性、流动性等情况，通过多头或空头套期保值等策略进行操作，获取超额收益。

5.10.2 报告期末本基金投资的国债期货持仓和损益明细

无。

5.10.3 本期国债期货投资评价

无。

5.11 投资组合报告附注

5.11.1 本基金投资的前十名证券的发行主体本期是否出现被监管部门立案调查，或在报告编制日前一年内受到公开谴责、处罚的情形

本基金投资的前十名证券的发行主体本期没有被监管部门立案调查，或在报告编制日前一年内受到公开谴责、处罚。

5.11.2 基金投资的前十名股票是否超出基金合同规定的备选股票库

无。

5.11.3 其他资产构成

序号	名称	金额（元）
1	存出保证金	10,139.27
2	应收证券清算款	661.64
3	应收股利	-
4	应收利息	-
5	应收申购款	713,105.58
6	其他应收款	-
7	其他	-
8	合计	723,906.49

5.11.4 报告期末持有的处于转股期的可转换债券明细

序号	债券代码	债券名称	公允价值（元）	占基金资产净值比例（%）
1	127049	希望转2	227,992.05	0.38

5.11.5 报告期末前十名股票中存在流通受限情况的说明

无。

5.11.6 投资组合报告附注的其他文字描述部分

无。

§ 6 开放式基金份额变动

单位：份

项目	融通稳健增利6个月持有期	融通稳健增利6个月持有
----	--------------	-------------

	混合A	期混合C
报告期期初基金份额总额	64,804,668.41	330,529.41
报告期期间基金总申购份额	1,430,417.86	780,231.02
减:报告期期间基金总赎回份额	7,681,235.38	68,736.30
报告期期间基金拆分变动份额(份额减少以“-”填列)	-	-
报告期期末基金份额总额	58,553,850.89	1,042,024.13

§ 7 基金管理人运用固有资金投资本基金情况

7.1 基金管理人持有本基金份额变动情况

单位:份

项目	融通稳健增利6个月持有期混合A	融通稳健增利6个月持有期混合C
报告期期初管理人持有的本基金份额	5,302,226.93	-
报告期期间买入/申购总份额	-	-
报告期期间卖出/赎回总份额	-	-
报告期期末管理人持有的本基金份额	5,302,226.93	-
报告期期末持有的本基金份额占基金总份额比例(%)	8.90	-

7.2 基金管理人运用固有资金投资本基金交易明细

无。

§ 8 影响投资者决策的其他重要信息

8.1 报告期内单一投资者持有基金份额比例达到或超过20%的情况

投资者类别	报告期内持有基金份额变化情况					报告期末持有基金情况	
	序号	持有基金份额比例达到或者超过20%的时间区间	期初份额	申购份额	赎回份额	持有份额	份额占比(%)
机构	1	20260101-20260331	29,213,147.63	-	-	29,213,147.63	49.02
产品特有风险							
当基金份额持有人占比过于集中时,可能存在因某单一基金份额持有人大额赎回而引起基金份额净值剧烈波动的风险及流动性风险。							

8.2 影响投资者决策的其他重要信息

无。

§ 9 备查文件目录

9.1 备查文件目录

- (一) 中国证监会批准融通稳健增利6个月持有期混合型证券投资基金设立的文件
- (二) 《融通稳健增利6个月持有期混合型证券投资基金基金合同》
- (三) 《融通稳健增利6个月持有期混合型证券投资基金托管协议》
- (四) 《融通稳健增利6个月持有期混合型证券投资基金招募说明书》及其更新
- (五) 融通基金管理有限公司业务资格批件和营业执照
- (六) 报告期内在指定报刊上披露的各项公告

9.2 存放地点

基金管理人、基金托管人处。

9.3 查阅方式

投资者可在营业时间免费查阅，也可按工本费购买复印件，或登录本基金管理人网站<http://www.rtfund.com>查阅。

融通基金管理有限公司

2026年4月21日