

融通深证成份指数证券投资基金
2025年年度报告

2025年12月31日

基金管理人：融通基金管理有限公司

基金托管人：中国工商银行股份有限公司

送出日期：2026年3月27日

§ 1 重要提示及目录

1.1 重要提示

基金管理人的董事会、董事保证本报告所载资料不存在虚假记载、误导性陈述或重大遗漏，并对其内容的真实性、准确性和完整性承担个别及连带的法律责任。本年度报告已经三分之二以上独立董事签字同意，并由董事长签发。

基金托管人中国工商银行股份有限公司根据融通深证成份指数证券投资基金（以下简称“本基金”）基金合同规定，于2026年3月25日复核了本报告中的财务指标、净值表现、利润分配情况、财务会计报告、投资组合报告等内容，保证复核内容不存在虚假记载、误导性陈述或者重大遗漏。

基金管理人承诺以诚实信用、勤勉尽责的原则管理和运用基金资产，但不保证基金一定盈利。

基金的过往业绩并不代表其未来表现。投资有风险，投资者在作出投资决策前应仔细阅读本基金的招募说明书及其更新。

本报告中的财务资料已经审计，安永华明会计师事务所（特殊普通合伙）为本基金出具了标准无保留意见的审计报告，请投资者注意阅读。

本报告期自2025年1月1日起至2025年12月31日止。

1.2 目录

§ 1 重要提示及目录	2
1.1 重要提示	2
1.2 目录	3
§ 2 基金简介	5
2.1 基金基本情况	5
2.2 基金产品说明	5
2.3 基金管理人和基金托管人	5
2.4 信息披露方式	6
2.5 其他相关资料	6
§ 3 主要财务指标、基金净值表现及利润分配情况	6
3.1 主要会计数据和财务指标	6
3.2 基金净值表现	7
3.3 其他指标	9
3.4 过去三年基金的利润分配情况	9
§ 4 管理人报告	10
4.1 基金管理人及基金经理情况	10
4.2 管理人对报告期内本基金运作合规守信情况的说明	11
4.3 管理人对报告期内公平交易情况的专项说明	11
4.4 管理人对报告期内基金的投资策略和业绩表现的说明	12
4.5 管理人对宏观经济、证券市场及行业走势的简要展望	12
4.6 管理人内部有关本基金的监察稽核工作情况	13
4.7 管理人对报告期内基金估值程序等事项的说明	13
4.8 管理人对报告期内基金利润分配情况的说明	14
4.9 报告期内管理人对本基金持有人数或基金资产净值预警情形的说明	14
§ 5 托管人报告	14
5.1 报告期内本基金托管人合规守信情况声明	14
5.2 托管人对报告期内本基金投资运作合规守信、净值计算、利润分配等情况的说明	14
5.3 托管人对本年度报告中财务信息等内容的真实、准确和完整发表意见	14
§ 6 审计报告	15
6.1 审计报告基本信息	15
6.2 审计报告的基本内容	15
§ 7 年度财务报表	16
7.1 资产负债表	16
7.2 利润表	18
7.3 净资产变动表	19
7.4 报表附注	21
§ 8 投资组合报告	50
8.1 期末基金资产组合情况	50
8.2 报告期末按行业分类的股票投资组合	51
8.3 期末按公允价值占基金资产净值比例大小排序的所有股票投资明细	52
8.4 报告期内股票投资组合的重大变动	64
8.5 期末按债券品种分类的债券投资组合	65
8.6 期末按公允价值占基金资产净值比例大小排序的前五名债券投资明细	65
8.7 期末按公允价值占基金资产净值比例大小排序的所有资产支持证券投资明细	65
8.8 报告期末按公允价值占基金资产净值比例大小排序的前五名贵金属投资明细	65
8.9 期末按公允价值占基金资产净值比例大小排序的前五名权证投资明细	65
8.10 本基金投资股指期货的投资政策	66
8.11 报告期末本基金投资的国债期货交易情况说明	66

8.12 投资组合报告附注.....	66
§ 9 基金份额持有人信息.....	67
9.1 期末基金份额持有人户数及持有人结构.....	67
9.2 期末基金管理人的从业人员持有本基金的情况.....	67
9.3 期末基金管理人的从业人员持有本开放式基金份额总量区间情况.....	67
§ 10 开放式基金份额变动.....	68
§ 11 重大事件揭示.....	68
11.1 基金份额持有人大会决议.....	68
11.2 基金管理人、基金托管人的专门基金托管部门的重大人事变动.....	68
11.3 涉及基金管理人、基金财产、基金托管业务的诉讼.....	69
11.4 基金投资策略的改变.....	69
11.5 为基金进行审计的会计师事务所情况.....	69
11.6 管理人、托管人及相关从业人员受调查或处罚等情况.....	69
11.7 基金租用证券公司交易单元的有关情况.....	69
11.8 其他重大事件.....	71
§ 12 影响投资者决策的其他重要信息.....	73
12.1 报告期内单一投资者持有基金份额比例达到或超过20%的情况.....	73
12.2 影响投资者决策的其他重要信息.....	73
§ 13 备查文件目录.....	73
13.1 备查文件目录.....	73
13.2 存放地点.....	73
13.3 查阅方式.....	73

§ 2 基金简介

2.1 基金基本情况

基金名称	融通深证成份指数证券投资基金	
基金简称	融通深证成份指数	
基金主代码	161612	
基金运作方式	契约型开放式	
基金合同生效日	2010年11月15日	
基金管理人	融通基金管理有限公司	
基金托管人	中国工商银行股份有限公司	
报告期末基金份额总额	79,226,656.78份	
基金合同存续期	不定期	
下属分级基金的基金简称	融通深证成份指数A/B	融通深证成份指数C
下属分级基金的交易代码	161612	004875
下属分级基金的前端交易代码	161612	-
下属分级基金的后端交易代码	161662	-
报告期末下属分级基金的份额总额	66,567,237.68份	12,659,419.10份

2.2 基金产品说明

投资目标	本基金采取完全复制方法进行指数化投资，通过严格的投资纪律约束和数量化风险管理手段，力争将本基金净值增长率与业绩比较基准之间的日均跟踪误差控制在0.35%以内，年化跟踪误差控制在4%以内，以实现深证成份指数的有效跟踪。
投资策略	本基金为被动式指数基金，原则上采用完全复制指数的投资策略，按照成份股在标的指数中的基准权重构建指数化投资组合，并根据标的指数成份股及其权重的变化进行相应调整，力争实现基金净值增长率与业绩比较基准之间的日均跟踪误差控制在0.35%以内、年化跟踪误差控制在4%的投资目标。
业绩比较基准	深证成份指数收益率×95%+银行活期存款利率×5%
风险收益特征	本基金为股票型指数基金，属于高风险高收益的基金品种，其收益和风险均高于混合型基金、债券型基金和货币市场基金。

2.3 基金管理人和基金托管人

项目		基金管理人	基金托管人
名称		融通基金管理有限公司	中国工商银行股份有限公司
信息披露 负责人	姓名	方毅祖	郭明
	联系电话	(0755) 26948666	(010) 66105799
	电子邮箱	service@mail.rtfund.com	custody@icbc.com.cn
客户服务电话		400-883-8088、(0755) 26948088	95588
传真		(0755) 26935005	(010) 66105798
注册地址		深圳市南山区粤海街道海珠社区海德三道1066号深创投广场41层、42层	北京市西城区复兴门内大街55号
办公地址		深圳市南山区粤海街道海珠社区海德三道1066号深创投广场41层、42层	北京市西城区复兴门内大街55号
邮政编码		518054	100140
法定代表人		张威	廖林

2.4 信息披露方式

本基金选定的信息披露报纸名称	证券时报
登载基金年度报告正文的管理人互联网网址	http://www.rtfund.com
基金年度报告备置地点	基金管理人、基金托管人处

2.5 其他相关资料

项目	名称	办公地址
会计师事务所	安永华明会计师事务所（特殊普通合伙）	北京市东城区东长安街1号东方广场安永大楼17层01-12室
注册登记机构	融通基金管理有限公司	深圳市南山区粤海街道海珠社区海德三道1066号深创投广场41层、42层

§ 3 主要财务指标、基金净值表现及利润分配情况

3.1 主要会计数据和财务指标

金额单位：人民币元

3.1.1 期间数据和指标	2025年		2024年		2023年	
	融通深证成份指数A/B	融通深证成份指数C	融通深证成份指数A/B	融通深证成份指数C	融通深证成份指数A/B	融通深证成份指数C
本期已实现收益	4,101,085.87	714,820.75	-5,085,514.83	-645,707.26	-785,491.33	-135,590.20
本期利润	23,070,821.85	3,936,013.68	9,294,553.05	1,903,374.62	-8,654,458.35	-1,004,613.28
加权平均基金份额本期利润	0.3060	0.2954	0.1167	0.1645	-0.1146	-0.1253
本期加权平均净值利润率	27.76%	26.34%	13.01%	18.11%	-11.49%	-12.56%
本期基金份额净值增长率	31.43%	30.86%	12.56%	12.00%	-11.52%	-11.86%
3.1.2 期末数据和指标	2025年末		2024年末		2023年末	
期末可供分配利润	21,202,324.43	1,156,630.69	299,594.50	101,773.44	-8,091,471.31	-1,087,702.68
期末可供分配基金份额利润	0.3185	0.0914	0.0037	0.0079	-0.1076	-0.1004
期末基金资产净值	87,769,562.11	16,687,880.20	81,634,107.19	13,058,593.27	67,105,000.95	9,748,541.52
期末基金份额净值	1.319	1.318	1.004	1.008	0.892	0.900
3.1.3 累计期末指标	2025年末		2024年末		2023年末	
基金份额累计净值增长率	41.11%	54.99%	7.36%	18.44%	-4.62%	5.75%

注：1、所述基金业绩指标不包括持有人认购或交易基金的各项费用，计入费用后实际收益水平要低于所列数字。

2、本期已实现收益指基金本期利息收入、投资收益、其他收入(不含公允价值变动收益)扣除相关费用和信用减值损失后的余额，本期利润为本期已实现收益加上本期公允价值变动收益。

3、期末可供分配基金份额利润=期末可供分配利润÷期末基金份额总额。其中期末可供分配利润：如果期末未分配利润的未实现部分为正数，则期末可供分配利润的金额为期末未分配利润的已实现部分，如果期末未分配利润的未实现部分为负数，则期末可供分配利润的金额为期末未分配利润（已实现部分扣除未实现部分）。

3.2 基金净值表现

3.2.1 基金份额净值增长率及其与同期业绩比较基准收益率的比较

融通深证成份指数A/B

阶段	份额净值增长率①	份额净值增长率标准差②	业绩比较基准收益率③	业绩比较基准收益率标准差④	①-③	②-④

过去三个月	0.30%	1.25%	0.02%	1.26%	0.28%	-0.01%
过去六个月	28.68%	1.20%	27.67%	1.21%	1.01%	-0.01%
过去一年	31.43%	1.26%	28.34%	1.26%	3.09%	0.00%
过去三年	30.89%	1.31%	22.00%	1.34%	8.89%	-0.03%
过去五年	5.57%	1.32%	-5.61%	1.32%	11.18%	0.00%
自基金合同生效起至今	41.11%	1.49%	8.51%	1.46%	32.60%	0.03%

融通深证成份指数C

阶段	份额净值增长率①	份额净值增长率标准差②	业绩比较基准收益率③	业绩比较基准收益率标准差④	①-③	②-④
过去三个月	0.15%	1.25%	0.02%	1.26%	0.13%	-0.01%
过去六个月	28.33%	1.20%	27.67%	1.21%	0.66%	-0.01%
过去一年	30.86%	1.26%	28.34%	1.26%	2.52%	0.00%
过去三年	29.18%	1.31%	22.00%	1.34%	7.18%	-0.03%
过去五年	3.46%	1.32%	-5.61%	1.32%	9.07%	0.00%
自基金合同生效起至今	54.99%	1.36%	27.97%	1.36%	27.02%	0.00%

3.2.2 自基金合同生效以来基金份额累计净值增长率变动及其与同期业绩比较基准收益率变动的比较

融通深证成份指数A/B累计净值增长率与同期业绩比较基准收益率的历史走势对比图

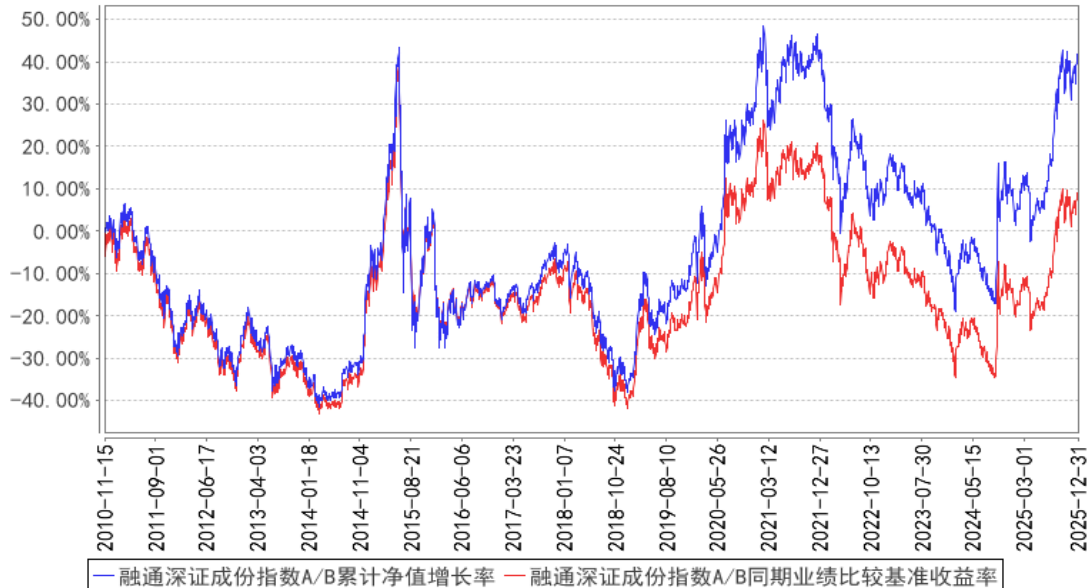

融通深证成份指数C累计净值增长率与同期业绩比较基准收益率的历史走势对比图

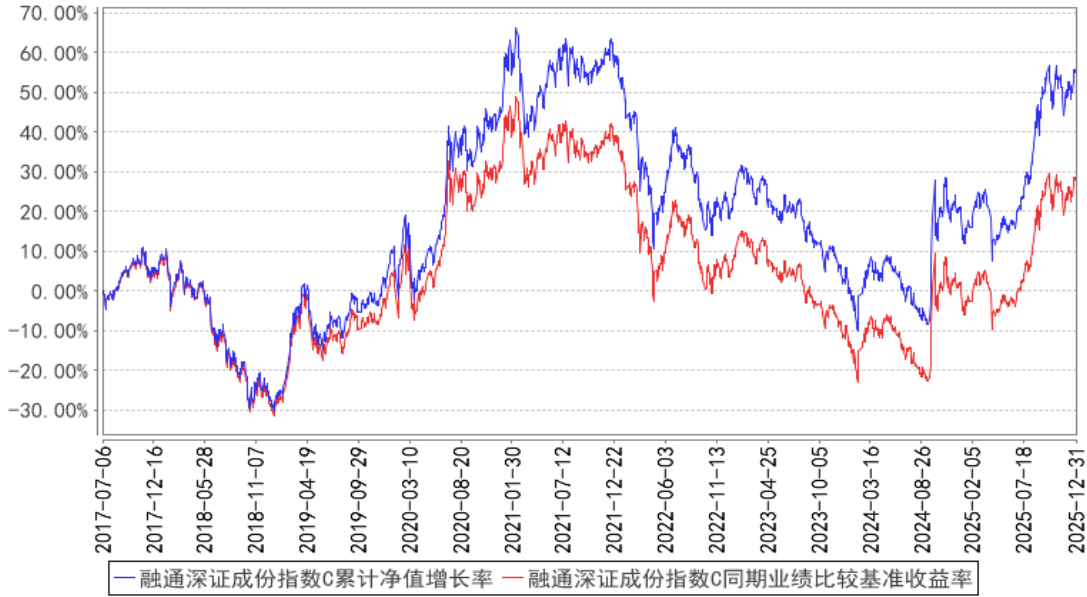

注：本基金于2017年7月5日增设C类份额，C类份额首次确认日为2017年7月6日，故本基金C类份额的统计区间为2017年7月6日至本报告期末。

3.2.3 过去五年基金每年净值增长率及其与同期业绩比较基准收益率的比较

融通深证成份指数A/B基金每年净值增长率与同期业绩比较基准收益率的对比图

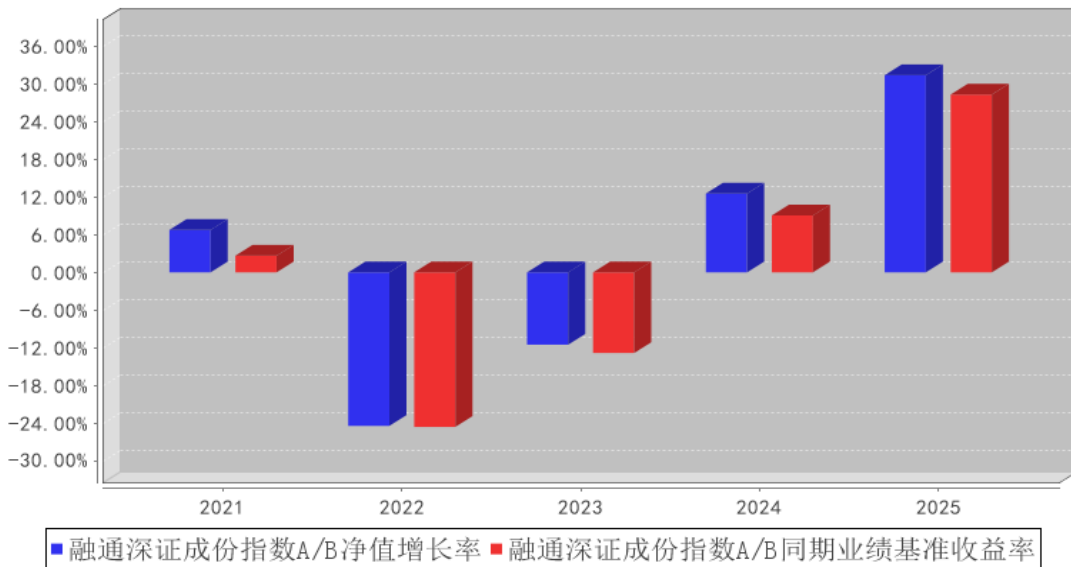

融通深证成份指数C基金每年净值增长率与同期业绩比较基准收益率的对比图

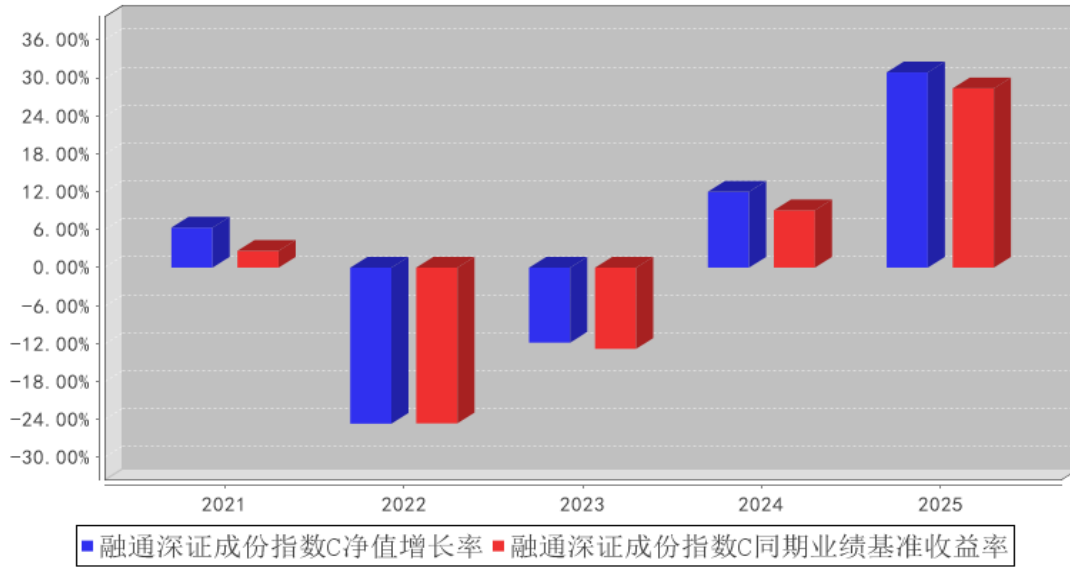

3.3 其他指标

无。

3.4 过去三年基金的利润分配情况

单位：人民币元

融通深证成份指数A/B

年度	每10份基金份额分红数	现金形式发放总额	再投资形式发放总额	年度利润分配合计	备注
2025年	0.0040	17,384.38	15,127.25	32,511.63	-
2024年	-	-	-	-	-
2023年	0.0200	74,064.72	77,957.97	152,022.69	-
合计	0.0240	91,449.10	93,085.22	184,534.32	-

融通深证成份指数C

年度	每10份基金份额分红数	现金形式发放总额	再投资形式发放总额	年度利润分配合计	备注
2025年	0.0080	8,579.23	1,402.89	9,982.12	-
2024年	-	-	-	-	-
2023年	0.0300	15,039.80	4,798.95	19,838.75	-
合计	0.0380	23,619.03	6,201.84	29,820.87	-

§ 4 管理人报告

4.1 基金管理人及基金经理情况

4.1.1 基金管理人及其管理基金的经验

融通基金管理有限公司（以下简称“本公司”）经中国证监会证监基字[2001]8号文批准，于2001年5月22日成立，公司注册资本12500万元人民币。本公司的股东及其出资比例为：诚通证券股份有限公司60%、奥明资产管理有限公司（Amova Asset Management Co., Ltd.）40%。本基金管理人拥有公募基金管理资格、特定客户（专户）资产管理资格、合格境内机构投资者资格（QDII）、保险资产受托管理资格、人民币合格境内机构投资者（RQDII）资格、合格境内投资企业（QDIE）资格，产品线完备，涵盖主动权益类基金、被动投资类基金、债券基金、货币基金、混合基金、QDII基金等。

4.1.2 基金经理（或基金经理小组）及基金经理助理简介

姓名	职务	任本基金的基金经理（助理）期限		证券从业年限	说明
		任职日期	离任日期		
蔡志伟	本基金的基金经理	2016年11月19日	-	14年	蔡志伟先生，计算机应用技术硕士，金融风险管理师（FRM），14年证券、基金行业从业经历，具有基金从业资格。2006年7月至2008年8月就职于汇丰软件开发（广东）有限公司任高级软件工程师。2011年6月加入融通基金管理有限公司，历任风险管理专员、金融工程研究员、融通量化多策略灵活配置混合型证券投资基金基金经理，现任融通巨潮100指数证券投资基金（LOF）基金经理、融通深证成份指数证券投资基金基金经理、融通创业板指数增强型证券投资基金基金经理、融通创业板交易型开放式指数证券投资基金基金经理、融通量化多策略灵活配置混合型证券投资基金基金经理、融通中证诚通央企ESG交易型开放式指数证券投资基金基金经理、融通创业板交易型开放式指数证券投资基金发起式联接基金基金经理、融通中证诚通央企红利交易型开放式指数证券投资基金基金经理、融通中证诚通央企红利交易型开放式指数证券投资基金联接基金基金经理、融通中证诚通央企ESG交易型开放式指数证券投资基金联接基金基金经理。

注：任免日期根据基金管理人对外披露的任免日期填写；证券从业年限以从事证券、基金业务相关工作的时间为计算标准。

4.1.3 期末兼任私募资产管理计划投资经理的基金经理同时管理的产品情况

无。

4.2 管理人对报告期内本基金运作遵规守信情况的说明

报告期内，本基金管理人严格遵守《证券投资基金法》等有关法律法规和本基金合同的规定，本着诚实信用、勤勉尽责的原则管理和运用基金资产，在严格控制风险的基础上，为基金持有人谋求最大利益，无损害基金持有人利益的行为，本基金投资组合符合有关法律法规的规定及基金合同的约定。

4.3 管理人对报告期内公平交易情况的专项说明

4.3.1 公平交易制度和控制方法

为了保证旗下的不同投资组合得到公平对待，本基金管理人制定了《融通基金管理有限公司公平交易制度》，公平交易制度所规范的范围包括境内上市股票、债券的一级市场申购、二级市场交易等所有投资管理活动，并涵盖授权、研究分析、投资决策、交易执行、业绩评估等投资管理活动相关的各个环节。

本基金管理人通过建立科学的投资决策体系，加强交易执行环节的内部控制，并通过工作制度、流程和技术手段来保证公平交易原则的实现。同时，本基金管理人通过对投资交易行为的监控、分析评估和信息披露来加强对公平交易过程和结果的监督。

4.3.2 公平交易制度的执行情况

本基金管理人一直坚持公平对待旗下所有投资组合的原则，在授权、研究分析、投资决策、

交易执行、业绩评估等各个环节保证公平交易制度的严格执行。

本基金管理人对报告期内不同时间窗下（日内、3日内、5日内、10日内）公司管理的不同投资组合向交易的交易价差进行了分析，各投资组合的同向交易价差均处于合理范围之内。

报告期内，本基金管理人严格执行了公平交易的原则和制度。

4.3.3 异常交易行为的专项说明

本报告期内，公司旗下所有投资组合参与的交易所公开竞价交易中，同日反向交易成交较少的单边交易量超过该证券当日成交量的5%的交易共2次，均为不同组合经理管理的产品因投资策略不同而发生的反向交易，有关组合经理按规定履行了审批程序。

本报告期内，未发现本基金有可能导致不公平交易和利益输送的异常交易。

4.4 管理人对报告期内基金的投资策略和业绩表现的说明

4.4.1 报告期内基金投资策略和运作分析

本基金跟踪的标的指数为深证成指，深证成指为深市标尺指数，选取深交所市场市值大、流动性好的500家公司作为样本，指数历史悠久，代表性充分，充分刻画深交所多层次市场特色，反映深市整体运行情况。深证成指代表中国新兴成长性企业，已成为中国证券市场最重要的标尺指数之一。报告期内，本基金主要采取指数化投资策略，紧密跟踪标的指数，并根据标的指数成份股及其权重的变动进行相应调整。

本报告期为本基金的正常运作期，本基金在投资运作过程中严格遵守基金合同，坚持采用指数化投资策略，在基金申赎变动和指数成份股权重调整时，采用指数复制和数量化投资技术降低冲击成本和减少跟踪误差，力求紧密跟踪标的指数。

4.4.2 报告期内基金的业绩表现

截至本报告期末融通深证成份指数A/B基金份额净值为1.319元，本报告期基金份额净值增长率为31.43%，同期业绩比较基准收益率为28.34%；

截至本报告期末融通深证成份指数C基金份额净值为1.318元，本报告期基金份额净值增长率为30.86%，同期业绩比较基准收益率为28.34%。

4.5 管理人对宏观经济、证券市场及行业走势的简要展望

回顾2025年，全球宏观环境呈现复杂多变的特征。海外层面，中美关税博弈逐步降温，年末双边关系步入相对稳定的“竞合新阶段”；美联储于下半年正式开启降息周期，全球流动性迎来实质性拐点，为全球资产定价提供了宽松基础。国内层面，政策端全年持续聚焦稳增长、扩内需、促创新三大核心方向精准发力，随着各项政策的持续落地与效果显现，国内经济复苏动能逐步增强，经济运行韧性持续凸显。

市场表现方面，2025年A股市场结构性机会贯穿全年，核心驱动力源于AI科技革命的加速演进。全年AI领域技术突破密集涌现，持续驱动AI、半导体等核心赛道强势领跑市场。从市场走势看，A股全年呈现清晰的“N型”波动特征，成功经受住内外部多重因素考验，基准指数全年累计上涨29.87%。

展望2026年上半年，A股市场层面，在宏观经济企稳回升、市场流动性保持充裕、企业盈利稳步改善的三重核心驱动下，市场风险偏好有望持续抬升。尽管2025年6-10月市场已完成一轮修复性上涨，部分板块估值实现显著修复，但从全球资产配置视角来看，中国资产在估值性价比、增长确定性等方面仍具备突出优势。预计2026年上半年，市场核心驱动逻辑将从“政策预期驱动”逐步切换至“基本面验证驱动”，大盘大概率将在震荡整理中延续上行趋势；从历史统计规律

来看，每年具备显著超额收益的“春季行情”或已提前启动，当前阶段具备积极布局的价值。风格层面，预计成长风格仍将保持强势，结构性机会仍将持续涌现，市场赚钱效应具备延续性。

行业配置方面，AI作为本轮科技周期的核心产业趋势主线，中长期具备明确的战略配置价值。后续需重点关注海内外AI领域的重大技术变革与突破，具体包括国内2月DeepSeek新模型、AI应用在国内加速落地等核心事件，同时聚焦国产自主可控AI板块，包括国产算力、光模块、AI芯片、机器人、AI Agent等细分赛道，把握产业趋势带来的长期投资机会。

2026年上半年，深证成指作为A股市场最重要的标尺指数之一，有望受益经济的筑底回升，迎来指数中长期的布局窗口期。

4.6 管理人内部有关本基金的监察稽核工作情况

基金管理人坚持一切从保护基金持有人利益出发，继续致力于内控制度与机制的完善，加强合规控制与风险防范，确保基金运作符合法律法规和基金合同的要求。公司监察稽核相关部门通过合规审核、实时监控及专项检查等方法，对基金运作和公司管理进行独立的监察稽核，及时发现风险隐患，提出整改建议，并督促跟踪业务部门进行整改。

在专项稽核方面，公司监察稽核相关部门针对不同业务环节的风险特点，制定年度检查计划，并结合对各风险点风险程度的实时判断和评估，按照不同的检查频率，对投资决策、研究支持、交易执行、基金销售、后台运营、信息披露及员工职业操守管理等方面的重点业务环节进行专项检查，检查有关业务执行的合规性和风险控制措施的有效性，检查项目覆盖了相关业务的主要风险点。本报告期内，加大了对投资管理人员管控措施、投资决策流程及决策依据、交易执行及后台运作风险等敏感、重点项目的关注，确保基金运作的稳健合规。本基金管理人全年未发生重大合规及风险事故。

4.7 管理人对报告期内基金估值程序等事项的说明

报告期内，本基金的估值业务严格按照《融通基金管理有限公司基金估值业务原则和程序管理细则》进行，公司设立由研究相关部门、风险管理部、登记清算部、稽核审计部和法律合规部共同组成的估值委员会，通过参考行业协会估值意见、参考独立第三方估值服务机构的估值数据等一种或多种方式的有效结合，减少或避免估值偏差的发生。

估值委员会定期对经济环境是否发生重大变化、证券发行机构是否发生影响证券价格的重大事件以及估值政策和程序进行评价，在发生了影响估值政策和程序的有效性及应用性的情况后及时修订估值方法，以保证其持续适用。估值政策和程序的修订须经公司总经理办公会议审批后方可实施。基金在采用新投资策略或投资新品种时，应评价现有估值政策和程序的适用性。

截至本报告期末，本基金管理人已与中债金融估值中心有限公司、中证指数有限公司签订服务协议，由其提供相关债券品种和流通受限股票的估值参考数据。

4.8 管理人对报告期内基金利润分配情况的说明

本基金于2025年1月15日实施2024年第1次利润分配，以2024年12月31日的可分配收益为基准，融通深证成份指数A/B每10份基金份额派发红利0.0040元，融通深证成份指数C每10份基金份额派发红利0.0080元。

本基金于2026年1月19日实施2025年第1次利润分配，以2025年12月31日的可分配收益为基准，融通深证成份指数A/B每10份基金份额派发红利0.3200元，融通深证成份指数C每10份基金份额派发红利0.1000元。

4.9 报告期内管理人对本基金持有人数或基金资产净值预警情形的说明

本报告期内，本基金不存在连续二十个工作日基金份额持有人数量不满二百人或者基金资产净值低于五千万的情形。

§ 5 托管人报告

5.1 报告期内本基金托管人遵规守信情况声明

本报告期内，本基金托管人在对本基金的托管过程中，严格遵守《证券投资基金法》及其他法律法规和基金合同的有关规定，不存在任何损害基金份额持有人利益的行为，完全尽职尽责地履行了基金托管人应尽的义务。

5.2 托管人对报告期内本基金投资运作遵规守信、净值计算、利润分配等情况的说明

本报告期内，本基金的管理人——融通基金管理有限公司在本基金的投资运作、基金资产净值计算、基金份额申购赎回价格计算、基金费用开支等问题上，托管人未发现损害基金份额持有人利益的行为。

5.3 托管人对本年度报告中财务信息等内容的真实、准确和完整发表意见

本托管人依法对融通基金管理有限公司编制和披露的本基金2025年年度报告中财务指标、净值表现、利润分配情况、财务会计报告、投资组合报告等内容进行了核查，以上内容真实、准确和完整。

§ 6 审计报告

6.1 审计报告基本信息

财务报表是否经过审计	是
审计意见类型	标准无保留意见
审计报告编号	安永华明（2026）审字第70072774_H11号

6.2 审计报告的基本内容

审计报告标题	审计报告
审计报告收件人	融通深证成份指数证券投资基金全体基金份额持有人
审计意见	<p>我们审计了融通深证成份指数证券投资基金的财务报表，包括2025年12月31日的资产负债表，2025年度的利润表、净资产变动表以及相关财务报表附注。</p> <p>我们认为，后附的融通深证成份指数证券投资基金的财务报表在所有重大方面按照企业会计准则的规定编制，公允反映了融通深证成份指数证券投资基金2025年12月31日的财务状况以及2025年度的经营成果和净资产变动情况。</p>
形成审计意见的基础	<p>我们按照中国注册会计师审计准则的规定执行了审计工作。审计报告的“注册会计师对财务报表审计的责任”部分进一步阐述了我们在这些准则下的责任。按照《中国注册会计师独立性准则第1号——财务报表审计和审阅业务对独立性的要求》和中国注册会计师职业道德守则，我们独立于融通深证成份指数证券投资基金，并履行了职业道德方面的其他责任。我们在审计中遵循了对公众利益实体审计的独立性要求。我们相信，我们获取的审计证据是充分、适当的，为发表审计意见提供了基础。</p>
其他信息	<p>融通深证成份指数证券投资基金管理层对其他信息负责。其他信息包括年度报告中涵盖的信息，但不包括财务报表和我们的审计报告。</p> <p>我们对财务报表发表的审计意见不涵盖其他信息，我们也不对其他信息发表任何形式的鉴证结论。</p> <p>结合我们对财务报表的审计，我们的责任是阅读其他信息，在此过程中，考虑其他信息是否与财务报表或我们在审计过程中了解到的情况存在重大不一致或者似乎存在重大错报。</p> <p>基于我们已执行的工作，如果我们确定其他信息存在重大错报，我们应当报告该事实。在这方面，我们无任何事项需要报告。</p>

<p>管理层和治理层对财务报表的责任</p>	<p>管理层负责按照企业会计准则的规定编制财务报表，使其实现公允反映，并设计、执行和维护必要的内部控制，以使财务报表不存在由于舞弊或错误导致的重大错报。</p> <p>在编制财务报表时，管理层负责评估融通深证成份指数证券投资基金的持续经营能力，披露与持续经营相关的事项（如适用），并运用持续经营假设，除非计划进行清算、终止运营或别无其他现实的选择。</p> <p>治理层负责监督融通深证成份指数证券投资基金的财务报告过程。</p>
<p>注册会计师对财务报表审计的责任</p>	<p>我们的目标是对财务报表整体是否不存在由于舞弊或错误导致的重大错报获取合理保证，并出具包含审计意见的审计报告。合理保证是高水平的保证，但并不能保证按照审计准则执行的审计在某一重大错报存在时总能发现。错报可能由于舞弊或错误导致，如果合理预期错报单独或汇总起来可能影响财务报表使用者依据财务报表作出的经济决策，则通常认为错报是重大的。</p> <p>在按照审计准则执行审计工作的过程中，我们运用职业判断，并保持职业怀疑。同时，我们也执行以下工作：</p> <p>（1）识别和评估由于舞弊或错误导致的财务报表重大错报风险，设计和实施审计程序以应对这些风险，并获取充分、适当的审计证据，作为发表审计意见的基础。由于舞弊可能涉及串通、伪造、故意遗漏、虚假陈述或凌驾于内部控制之上，未能发现由于舞弊导致的重大错报的风险高于未能发现由于错误导致的重大错报的风险。</p> <p>（2）了解与审计相关的内部控制，以设计恰当的审计程序，但目的并非对内部控制的有效性发表意见。</p> <p>（3）评价管理层选用会计政策的恰当性和作出会计估计及相关披露的合理性。</p> <p>（4）对管理层使用持续经营假设的恰当性得出结论。同时，根据获取的审计证据，就可能对融通深证成份指数证券投资基金持续经营能力产生重大疑虑的事项或情况是否存在重大不确定性得出结论。如果我们得出结论认为存在重大不确定性，审计准则要求我们在审计报告中提请报表使用者注意财务报表中的相关披露；如果披露不充分，我们应当发表非无保留意见。我们的结论基于截至审计报告日可获得的信息。然而，未来的事项或情况可能导致融通深证成份指数证券投资基金不能持续经营。</p> <p>（5）评价财务报表的总体列报（包括披露）、结构和内容，并评价财务报表是否公允反映相关交易和事项。</p> <p>我们与治理层就计划的审计范围、时间安排和重大审计发现等事项进行沟通，包括沟通我们在审计中识别出的值得关注的内部控制缺陷。</p>
<p>会计师事务所的名称</p>	<p>安永华明会计师事务所（特殊普通合伙）</p>
<p>注册会计师的姓名</p>	<p>高鹤 林恩丽</p>
<p>会计师事务所的地址</p>	<p>北京市东城区东长安街1号东方广场安永大楼17层</p>
<p>审计报告日期</p>	<p>2026年3月25日</p>

§ 7 年度财务报表

7.1 资产负债表

会计主体：融通深证成份指数证券投资基金

报告截止日：2025年12月31日

单位：人民币元

资产	附注号	本期末 2025年12月31日	上年度末 2024年12月31日
<p>资产：</p>			
<p>货币资金</p>	<p>7.4.7.1</p>	<p>6,647,915.92</p>	<p>5,479,349.96</p>
<p>结算备付金</p>		<p>-</p>	<p>-</p>
<p>存出保证金</p>		<p>4,130.57</p>	<p>8,018.16</p>
<p>交易性金融资产</p>	<p>7.4.7.2</p>	<p>98,292,779.59</p>	<p>89,465,459.62</p>
<p>其中：股票投资</p>		<p>98,292,779.59</p>	<p>89,465,459.62</p>
<p>基金投资</p>		<p>-</p>	<p>-</p>
<p>债券投资</p>		<p>-</p>	<p>-</p>

资产支持证券投资		-	-
贵金属投资		-	-
其他投资		-	-
衍生金融资产	7.4.7.3	-	-
买入返售金融资产	7.4.7.4	-	-
债权投资	7.4.7.5	-	-
其中：债券投资		-	-
资产支持证券投资		-	-
其他投资		-	-
其他债权投资	7.4.7.6	-	-
其他权益工具投资	7.4.7.7	-	-
应收清算款		93,669.19	248,224.34
应收股利		-	-
应收申购款		112,808.57	91,386.46
递延所得税资产		-	-
其他资产	7.4.7.8	-	-
资产总计		105,151,303.84	95,292,438.54
负债和净资产	附注号	本期末 2025年12月31日	上年度末 2024年12月31日
负债：			
短期借款		-	-
交易性金融负债		-	-
衍生金融负债	7.4.7.3	-	-
卖出回购金融资产款		-	-
应付清算款		-	-
应付赎回款		432,411.37	382,298.88
应付管理人报酬		88,635.04	83,217.84
应付托管费		17,726.99	16,643.58
应付销售服务费		5,974.51	4,649.28
应付投资顾问费		-	-
应交税费		-	-
应付利润		-	-
递延所得税负债		-	-
其他负债	7.4.7.9	149,113.62	112,928.50
负债合计		693,861.53	599,738.08
净资产：			
实收基金	7.4.7.10	79,226,656.78	94,291,332.52
其他综合收益	7.4.7.11	-	-
未分配利润	7.4.7.12	25,230,785.53	401,367.94
净资产合计		104,457,442.31	94,692,700.46
负债和净资产总计		105,151,303.84	95,292,438.54

注：报告截止日2025年12月31日，基金份额总额79,226,656.78份，其中，A/B类基金份额66,567,237.68份，基金份额净值1.319元；C类基金份额12,659,419.10份，基金份额净值1.318元。

7.2 利润表

会计主体：融通深证成份指数证券投资基金

本报告期：2025年1月1日至2025年12月31日

单位：人民币元

项目	附注号	本期 2025年1月1日至2025年1 2月31日	上年度可比期间 2024年1月1日至2024年1 2月31日
一、营业总收入		28,389,613.08	12,331,391.95
1. 利息收入		22,308.35	13,849.09
其中：存款利息收入	7.4.7.13	22,308.35	13,849.09

债券利息收入			-	-
收入			-	-
资产支持证券利息			-	-
收入			-	-
买入返售金融资产			-	-
其他利息收入			-	-
2. 投资收益（损失以“-”填列）			6,053,564.25	-4,795,220.87
其中：股票投资收益	7.4.7.14		4,374,949.53	-6,489,732.71
基金投资收益			-	-
债券投资收益	7.4.7.15		12,936.84	35,654.87
资产支持证券投资	7.4.7.16		-	-
收益			-	-
贵金属投资收益	7.4.7.17		-	-
衍生工具收益	7.4.7.18		-	-
股利收益	7.4.7.19		1,665,677.88	1,658,856.97
以摊余成本计量的金融资产终止确认产生的收益			-	-
其他投资收益			-	-
3. 公允价值变动收益（损失以“-”号填列）	7.4.7.20		22,190,928.91	16,929,149.76
4. 汇兑收益（损失以“-”号填列）			-	-
5. 其他收入（损失以“-”号填列）	7.4.7.21		122,811.57	183,613.97
减：二、营业总支出			1,382,777.55	1,133,464.28
1. 管理人报酬	7.4.10.2.1		980,517.39	819,167.96
其中：暂估管理人报酬			-	-
2. 托管费	7.4.10.2.2		196,103.48	163,833.71
3. 销售服务费	7.4.10.2.3		59,917.68	42,246.61
4. 投资顾问费			-	-
5. 利息支出			-	-
其中：卖出回购金融资产支出			-	-
6. 信用减值损失	7.4.7.22		-	-
7. 税金及附加			-	-
8. 其他费用	7.4.7.23		146,239.00	108,216.00
三、利润总额（亏损总额以“-”号填列）			27,006,835.53	11,197,927.67
减：所得税费用			-	-
四、净利润（净亏损以“-”号填列）			27,006,835.53	11,197,927.67
五、其他综合收益的税后净额			-	-
六、综合收益总额			27,006,835.53	11,197,927.67

7.3 净资产变动表

会计主体：融通深证成份指数证券投资基金

本报告期：2025年1月1日至2025年12月31日

单位：人民币元

项目	本期 2025年1月1日至2025年12月31日			
	实收基金	其他综合收益	未分配利润	净资产合计
一、上期期末净资产	94,291,332.52	-	401,367.94	94,692,

				700.46
加：会计政策变更	-	-	-	-
前期差错更正	-	-	-	-
其他	-	-	-	-
二、本期期初净资产	94,291,332.52	-	401,367.94	94,692,700.46
三、本期增减变动额（减少以“-”号填列）	-15,064,675.74	-	24,829,417.59	9,764,741.85
（一）、综合收益总额	-	-	27,006,835.53	27,006,835.53
（二）、本期基金份额交易产生的净资产变动数（净资产减少以“-”号填列）	-15,064,675.74	-	-2,134,924.19	-
其中：1. 基金申购款	61,402,342.68	-	9,209,886.90	17,199,599.93
2. 基金赎回款	-76,467,018.42	-	-11,344,811.09	70,612,229.58
（三）、本期向基金份额持有人分配利润产生的净资产变动（净资产减少以“-”号填列）	-	-	-42,493.75	-
（四）、其他综合收益结转留存收益	-	-	-	42,493.75
四、本期期末净资产	79,226,656.78	-	25,230,785.53	104,457,442.31
项目	上年度可比期间 2024年1月1日至2024年12月31日			
	实收基金	其他综合收益	未分配利润	净资产合计
一、上期期末净资产	86,032,716.46	-	-9,179,173.99	76,853,542.47
加：会计政策变更	-	-	-	-
前期差错更正	-	-	-	-
其他	-	-	-	-
二、本期期初净资产	86,032,716.46	-	-9,179,173.99	76,853,542.47
三、本期增减变动额（减少以“-”号填列）	8,258,616.06	-	9,580,541.93	17,839,157.99
（一）、综合收益总额	-	-	11,197,927.67	11,197,927.67

(二)、本期基金份额交易产生的净资产变动数(净资产减少以“-”号填列)	8,258,616.06	-	-1,617,385.74	6,641,230.32
其中：1. 基金申购款	77,799,144.88	-	-4,899,746.43	72,899,398.45
2. 基金赎回款	-69,540,528.82	-	3,282,360.69	-66,258,168.13
(三)、本期向基金份额持有人分配利润产生的净资产变动(净资产减少以“-”号填列)	-	-	-	-
(四)、其他综合收益结转留存收益	-	-	-	-
四、本期期末净资产	94,291,332.52	-	401,367.94	94,692,700.46

报表附注为财务报表的组成部分。

本报告7.1至7.4财务报表由下列负责人签署：

商小虎

高翔

郑刚

基金管理人负责人

主管会计工作负责人

会计机构负责人

7.4 报表附注

7.4.1 基金基本情况

融通深证成份指数证券投资基金(以下简称“本基金”)经中国证券监督管理委员会(以下简称“中国证监会”)证监许可[2010]606号《关于核准融通深证成份指数证券投资基金募集的批复》核准,由融通基金管理有限公司依照《中华人民共和国证券投资基金法》和《融通深证成份指数证券投资基金基金合同》负责公开募集。本基金为契约型开放式,存续期限不定,首次设立募集不包括认购资金利息共募集人民币1,848,674,651.50元,业经普华永道中天会计师事务所有限公司普华永道中天验字(2010)第315号验资报告予以验证。经向中国证监会备案,《融通深证成份指数证券投资基金基金合同》于2010年11月15日正式生效,基金合同生效日的基金份额总额为1,848,841,553.44份基金份额,其中认购资金利息折合166,901.94份基金份额。本基金的基金管理人为融通基金管理有限公司,基金托管人为中国工商银行股份有限公司。

根据本基金的基金管理人于2017年7月5日发布的《融通基金管理有限公司关于融通深证成份指数证券投资基金增设C类基金份额并修订基金合同部分条款的公告》,自2017年7月5日起对本基金进行份额分类,原有基金份额为A/B类份额,增设C类份额。在投资者申购时收取前端申购费用的份额,称为A类份额;在投资者赎回时收取后端申购费用的份额,称为B类份额;不收取申购费用,而是从本类别基金资产中计提销售服务费并按照持有期限收取赎回费的份额,称为C类份额。本基金分类后,本基金原有基金份额将自动划归为本基金A/B类基金份额。

根据《中华人民共和国证券投资基金法》和《融通深证成份指数证券投资基金基金合同》的有关规定,本基金投资于具有良好流动性的金融工具,包括深证成份指数的成份股与备选成份股

、新股(一级市场初次发行或增发)、债券以及中国证监会允许基金投资的其他金融工具。本基金力求将净值增长率与业绩比较基准之间的日均跟踪误差控制在0.35%以内,年化跟踪误差控制在4%以内,以实现深证成份指数的有效跟踪。本基金标的指数使用费由基金管理人融通基金管理有限公司承担,不计入本基金费用。本基金股票资产占基金资产的比例为90%-95%,其中投资于深证成份指数成份股及其备选成份股的资产不低于股票资产的90%,现金(不包括结算备付金、存出保证金、应收申购款等)或者到期日在一年以内的政府债券不低于基金资产净值的5%。本基金的业绩比较基准为:深证成份指数收益率X95%+银行活期存款利率X5%。

7.4.2 会计报表的编制基础

本财务报表系按照财政部颁布的《企业会计准则—基本准则》以及其后颁布及修订的具体会计准则、解释以及《资产管理产品相关会计处理规定》和其他相关规定(统称“企业会计准则”)编制,同时,在信息披露和估值方面,也参考了中国证监会颁布的《中国证券监督管理委员会关于证券投资基金估值业务的指导意见》、《公开募集证券投资基金信息披露管理办法》、《证券投资基金信息披露内容与格式准则》第2号《年度报告的内容与格式》、《证券投资基金信息披露编报规则》第3号《会计报表附注的编制及披露》、《证券投资基金信息披露XBRL模板第3号〈年度报告和中期报告〉》以及中国证监会和中国证券投资基金业协会颁布的其他相关规定。

本财务报表以本基金持续经营为基础列报。

7.4.3 遵循企业会计准则及其他有关规定的声明

本财务报表符合企业会计准则的要求,真实、完整地反映了本基金于本报告截止日的财务状况以及本报告期间的经营成果和净资产变动情况。

7.4.4 重要会计政策和会计估计

7.4.4.1 会计年度

本基金会计年度采用公历年度,即每年1月1日起至12月31日止。

7.4.4.2 记账本位币

本基金记账本位币和编制本财务报表所采用的货币均为人民币。除有特别说明外,均以人民币元为单位表示。

7.4.4.3 金融资产和金融负债的分类

金融工具是指形成本基金的金融资产(或负债),并形成其他单位的金融负债(或资产)或权益工具的合同。

(1) 金融资产分类

本基金的金融资产于初始确认时根据管理金融资产的业务模式和金融资产的合同现金流量特征分类为:以公允价值计量且其变动计入当期损益的金融资产、以摊余成本计量的金融资产。

(2) 金融负债分类

本基金的金融负债于初始确认时分类为:以公允价值计量且其变动计入当期损益的金融负债、以摊余成本计量的金融负债。

7.4.4.4 金融资产和金融负债的初始确认、后续计量和终止确认

本基金于成为金融工具合同的一方时确认一项金融资产或金融负债。

划分为以公允价值计量且其变动计入当期损益的金融资产和金融负债,以及不作为有效套期工具的衍生工具,按照取得时的公允价值作为初始确认金额,相关的交易费用在发生时计入当期损益。

划分为以摊余成本计量的金融资产和金融负债，按照取得时的公允价值作为初始确认金额，相关交易费用计入其初始确认金额。

对于以公允价值计量且其变动计入当期损益的金融资产，采用公允价值进行后续计量，所有公允价值变动计入当期损益。

对于以摊余成本计量的金融资产，采用实际利率法确认利息收入，其终止确认、修改或减值产生的利得或损失，均计入当期损益。

本基金以预期信用损失为基础，对以摊余成本计量的金融资产进行减值处理并确认损失准备。对于不含重大融资成分的应收款项，本基金运用简化计量方法，按照相当于整个存续期内的预期信用损失金额计量损失准备。除上述采用简化计量方法以外的金融资产，本基金在每个估值日评估其信用风险自初始确认后是否已经显著增加，如果信用风险自初始确认后未显著增加，处于第一阶段，本基金按照相当于未来12个月内预期信用损失的金额计量损失准备，并按照账面余额和实际利率计算利息收入；如果信用风险自初始确认后已显著增加但尚未发生信用减值的，处于第二阶段，本基金按照相当于整个存续期内预期信用损失的金额计量损失准备，并按照账面余额和实际利率计算利息收入；如果初始确认后发生信用减值的，处于第三阶段，本基金按照相当于整个存续期内预期信用损失的金额计量损失准备，并按照摊余成本和实际利率计算利息收入。

本基金在每个估值日评估相关金融工具的信用风险自初始确认后是否已显著增加。本基金以单项金融工具或者具有相似信用风险特征的金融工具组合为基础，通过比较金融工具在估值日发生违约的风险与在初始确认日发生违约的风险，以确定金融工具预计存续期内发生违约风险的变化情况。

本基金计量金融工具预期信用损失的方法反映的因素包括：通过评价一系列可能的结果而确定的无偏概率加权平均金额、货币时间价值，以及在估值日无须付出不必要的额外成本或努力即可获得有关过去事项、当前状况以及未来经济状况预测的合理且有依据的信息。

当对金融资产预期未来现金流量具有不利影响的一项或多项事件发生时，该金融资产成为已发生信用减值的金融资产。

当本基金不再合理预期能够全部或部分收回金融资产合同现金流量时，本基金直接减记该金融资产的账面余额。

当收取该金融资产现金流量的合同权利终止，或该收取金融资产现金流量的权利已转移，且符合金融资产转移的终止确认条件的，金融资产将终止确认。

本基金已将金融资产所有权上几乎所有的风险和报酬转移给转入方的，终止确认该金融资产；保留了金融资产所有权上几乎所有的风险和报酬的，不终止确认该金融资产；本基金既没有转移也没有保留金融资产所有权上几乎所有的风险和报酬的，分别下列情况处理：放弃了对该金融资产控制的，终止确认该金融资产并确认产生的资产和负债；未放弃对该金融资产控制的，按照其继续涉入所转移金融资产的程度确认有关金融资产，并相应确认有关负债。

对于以公允价值计量且其变动计入当期损益的金融负债（含交易性金融负债和衍生金融负债），按照公允价值进行后续计量，所有公允价值变动均计入当期损益。对于以摊余成本计量的金融负债，采用实际利率法，按照摊余成本进行后续计量。如果金融负债的责任已履行、撤销或届满，则对金融负债进行终止确认。

7.4.4.5 金融资产和金融负债的估值原则

公允价值，是指市场参与者在计量日发生的有序交易中，出售一项资产所能收到或者转移一

项负债所需支付的价格。本基金以公允价值计量相关资产或负债，假定出售资产或者转移负债的有序交易在相关资产或负债的主要市场进行；不存在主要市场的，本基金假定该交易在相关资产或负债的最有利市场进行。主要市场（或最有利市场）是本基金在计量日能够进入的交易市场。本基金采用市场参与者在对该资产或负债定价时为实现其经济利益最大化所使用的假设。

在财务报表中以公允价值计量或披露的资产和负债，根据对公允价值计量整体而言具有重要意义的最低层次输入值，确定所属的公允价值层次：第一层次输入值，在计量日能够取得的相同资产或负债在活跃市场上未经调整的报价；第二层次输入值，除第一层次输入值外相关资产或负债直接或间接可观察的输入值；第三层次输入值，相关资产或负债的不可观察输入值。

每个资产负债表日，本基金对在财务报表中确认的持续以公允价值计量的资产和负债进行重新评估，以确定是否在公允价值计量层次之间发生转换。

本基金持有的以公允价值计量且其变动计入当期损益的金融资产和金融负债按如下原则确定公允价值并进行估值：

（1）存在活跃市场的金融工具，按照估值日能够取得的相同资产或负债在活跃市场上未经调整的报价作为公允价值；估值日无报价且最近交易日后未发生影响公允价值计量的重大事件的，应采用最近交易日的报价确定公允价值。有充足证据表明估值日或最近交易日的报价不能真实反映公允价值的，应对报价进行调整，确定公允价值。

与上述投资品种相同，但具有不同特征的，应以相同资产或负债的公允价值为基础，并在估值技术中考虑不同特征因素的影响。特征是指对资产出售或使用的限制等，如果该限制是针对资产持有者的，那么在估值技术中不应将该限制作为特征考虑。此外，基金管理人不应考虑因大量持有相关资产或负债所产生的溢价或折价。

（2）不存在活跃市场的金融工具，应采用在当前情况下适用并且有足够可利用数据和其他信息支持的估值技术确定公允价值。采用估值技术确定公允价值时，应优先使用可观察输入值，只有在无法取得相关资产或负债可观察输入值或取得不切实可行的情况下，才使用不可观察输入值。

（3）如有确凿证据表明按上述方法进行估值不能客观反映其公允价值的，基金管理人可根据具体情况与基金托管人商定后，按最能反映公允价值的方法估值。

（4）如有新增事项，按国家最新规定估值。

7.4.4.6 金融资产和金融负债的抵销

当本基金具有抵销已确认金融资产和金融负债的法定权利，且该种法定权利现在是可执行的，同时本基金计划以净额结算或同时变现该金融资产和清偿该金融负债时，金融资产和金融负债以相互抵销后的金额在资产负债表内列示。除此以外，金融资产和金融负债在资产负债表内分别列示，不予相互抵销。

7.4.4.7 实收基金

实收基金为对外发行的基金份额总额所对应的金额。由于申购和赎回引起的实收基金变动分别于基金申购确认日及基金赎回确认日确认。上述申购和赎回分别包括基金转换所引起的转入基金的实收基金增加和转出基金的实收基金减少。

7.4.4.8 损益平准金

损益平准金包括已实现损益平准金和未实现损益平准金。已实现损益平准金指在申购或赎回基金份额时，申购或赎回款项中包含的按累计未分配的已实现收益/（损失）占基金净资产比例

计算的金额。

未实现损益平准金指在申购或赎回基金份额时，申购或赎回款项中包含的按累计未实现利得/（损失）占基金净资产比例计算的金额。损益平准金于基金申购确认日或基金赎回确认日确认。

未实现损益平准金与已实现损益平准金均在“损益平准金”科目中核算，并于期末全额转入“未分配利润/（累计亏损）”。

7.4.4.9 收入/（损失）的确认和计量

（1）对于以摊余成本计量的金融资产，采用实际利率法计算的利息扣除在适用情况下的相关税费后的净额确认利息收入，计入当期损益。处置时，其处置价格扣除相关交易费用后的净额与账面价值之间的差额确认为投资收益。

（2）对于以公允价值计量且其变动计入当期损益的金融资产和金融负债，相关交易费用直接计入投资收益。以公允价值计量且其变动计入当期损益的金融资产为债务工具投资的，在持有期间将按票面或合同利率计算的利息收入扣除在适用情况下的相关税费后的净额计入投资收益，扣除该部分利息后的公允价值变动额计入公允价值变动损益；除上述之外的以公允价值计量且其变动计入当期损益的金融资产和金融负债的公允价值变动形成的应计入当期损益的利得或损失扣除在适用情况下预估的增值税费后的净额计入公允价值变动损益。处置时，其处置价格与初始确认金额之间的差额扣除相关交易费用及在适用情况下的相关税费后的净额确认为投资收益。

本基金在同时符合下列条件时确认股利收入并计入当期损益：1) 本基金收取股利的权利已经确立；2) 与股利相关的经济利益很可能流入本基金；3) 股利的金额能够可靠计量。

（3）其他收入在经济利益很可能流入从而导致资产增加或者负债减少、且经济利益的流入额能够可靠计量时确认。

7.4.4.10 费用的确认和计量

本基金的管理人报酬和托管费等费用按照权责发生制原则，在本基金接受相关服务的期间计入当期损益。

以摊余成本计量的金融负债在持有期间确认的利息支出按实际利率法计算，实际利率法与直线法差异较小的则按直线法计算。

7.4.4.11 基金的收益分配政策

本基金同一类别的每一基金份额享有同等分配权。本基金收益以现金形式分配，基金份额持有人可选择现金红利或将现金红利按分红除权日的基金份额净值自动转为基金份额进行再投资。若期末未分配利润中的未实现部分为正数，包括基金经营活动产生的未实现损益以及基金份额交易产生的未实现平准金等，则期末可供分配利润的金额为期末未分配利润中的已实现部分；若期末未分配利润的未实现部分为负数，则期末可供分配利润的金额为期末未分配利润，即已实现部分相抵未实现部分后的余额。

经宣告的拟分配基金收益于分红除权日从净资产转出。

7.4.4.12 外币交易

外币交易按交易发生日的即期汇率将外币金额折算为人民币金额。

以公允价值计量的外币非货币性项目，于估值日采用估值日的即期汇率折算为人民币，所产生的折算差额直接计入公允价值变动损益科目。

7.4.4.13 分部报告

经营分部是指本基金内同时满足下列条件的组成部分：

- (1) 该组成部分能够在日常活动中产生收入、发生费用；
- (2) 能够定期评价该组成部分的经营成果，以决定向其配置资源、评价其业绩；
- (3) 能够取得该组成部分的财务状况、经营成果和现金流量等有关会计信息。

如果两个或多个经营分部具有相似的经济特征，并且满足一定条件的，则合并为一个经营分部。

本基金目前以一个经营分部运作，不需要进行分部报告的披露。

7.4.4.14 其他重要的会计政策和会计估计

无。

7.4.5 会计政策和会计估计变更以及差错更正的说明**7.4.5.1 会计政策变更的说明**

无。

7.4.5.2 会计估计变更的说明

无。

7.4.5.3 差错更正的说明

无。

7.4.6 税项**(1) 增值税及附加**

根据财政部、国家税务总局财税[2016]36号文《关于全面推开营业税改征增值税试点的通知》的规定，经国务院批准，自2016年5月1日起在全国范围内全面推开营业税改征增值税试点，金融业纳入试点范围，由缴纳营业税改为缴纳增值税。对证券投资基金（封闭式证券投资基金，开放式证券投资基金）管理人运用基金买卖股票、债券的转让收入免征增值税；国债、地方政府债利息收入以及金融同业往来利息收入免征增值税；存款利息收入不征收增值税。

根据财政部、国家税务总局财税[2016]46号文《关于进一步明确全面推开营改增试点金融业有关政策的通知》的规定，金融机构开展的质押式买入返售金融商品业务及持有政策性金融债券取得的利息收入属于金融同业往来利息收入。

根据财政部、国家税务总局财税[2016]70号文《关于金融机构同业往来等增值税政策的补充通知》的规定，金融机构开展的买断式买入返售金融商品业务、同业存款、同业存单以及持有金融债券取得的利息收入属于金融同业往来利息收入。

根据财政部、国家税务总局财税[2016]140号文《关于明确金融 房地产开发 教育辅助服务等增值税政策的通知》的规定，本基金运营过程中发生的增值税应税行为，以本基金的基金管理人为增值税纳税人。

根据财政部、国家税务总局财税[2017]56号文《关于资管产品增值税有关问题的通知》的规定，证券投资基金的基金管理人运营证券投资基金过程中发生的增值税应税行为，暂适用简易计税方法，按照3%的征收率缴纳增值税。对证券投资基金在2018年1月1日前运营过程中发生的增值税应税行为，未缴纳增值税的，不再缴纳；已缴纳增值税的，已纳税额从证券投资基金的基金管理人以后月份的增值税应纳税额中抵减。增值税应税行为的销售额根据财政部、国家税务总局财税[2017]90号文《关于租入固定资产进项税额抵扣等增值税政策的通知》的规定确定。

根据财政部、国家税务总局公告2025年第4号《关于国债等债券利息收入增值税政策的公告》，自2025年8月8日起，对在该日期之后（含当日）新发行的国债、地方政府债券、金融债券的利息收入，恢复征收增值税。对在该日期之前已发行的国债、地方政府债券、金融债券（包含在2025年8月8日之后续发行的部分）的利息收入，继续免征增值税直至债券到期。

增值税附加税包括城市维护建设税、教育费附加和地方教育附加，以实际缴纳的增值税税额为计税依据，分别按7%、3%和2%的比例缴纳城市维护建设税、教育费附加和地方教育附加。

（2）企业所得税

根据财政部、国家税务总局财税[2004]78号文《关于证券投资基金税收政策的通知》的规定，自2004年1月1日起，对证券投资基金（封闭式证券投资基金，开放式证券投资基金）管理人运用基金买卖股票、债券的差价收入，继续免征企业所得税。

根据财政部、国家税务总局财税[2008]1号文《关于企业所得税若干优惠政策的通知》的规定，对证券投资基金从证券市场中取得的收入，包括买卖股票、债券的差价收入，股权的股息、红利收入，债券的利息收入及其他收入，暂不征收企业所得税。

（3）个人所得税

根据财政部、国家税务总局财税[2008]132号文《财政部、国家税务总局关于储蓄存款利息所得有关个人所得税政策的通知》的规定，自2008年10月9日起，对储蓄存款利息所得暂免征收个人所得税。

根据财政部、国家税务总局、中国证监会财税[2012]85号文《关于实施上市公司股息红利差别化个人所得税政策有关问题的通知》的规定，自2013年1月1日起，（如有）证券投资基金从公开发行和转让市场取得的上市公司股票，持股期限在1个月以内（含1个月）的，其股息红利所得全额计入应纳税所得额；持股期限在1个月以上至1年（含1年）的，暂减按50%计入应纳税所得额；持股期限超过1年的，暂减按25%计入应纳税所得额。上述所得统一适用20%的税率计征个人所得税。

根据财政部、国家税务总局、中国证监会财税[2015]101号文《关于上市公司股息红利差别化个人所得税政策有关问题的通知》的规定，自2015年9月8日起，（如有）证券投资基金从公开发行和转让市场取得的上市公司股票，持股期限超过1年的，股息红利所得暂免征收个人所得税。

（4）印花税

经国务院批准，财政部、国家税务总局研究决定，自2008年4月24日起，调整证券（股票）交易印花税税率，由原先的3‰调整为1‰，自2008年9月19日起，调整由出让方按证券（股票）交易印花税税率缴纳印花税，受让方不再征收，税率不变；根据财政部、税务总局公告2023年第39号《关于减半征收证券交易印花税的公告》的规定，自2023年8月28日起，证券交易印花税实施减半征收。

（5）境外投资

本基金运作过程中如有涉及的境外投资的税项问题，根据财政部、国家税务总局、中国证监会财税[2014]81号文《关于沪港股票市场交易互联互通机制试点有关税收政策的通知》、财税[2016]127号文《关于深港股票市场交易互联互通机制试点有关税收政策的通知》及其他境内外相关税务法规的规定和实务操作执行。

7.4.7 重要财务报表项目的说明

7.4.7.1 货币资金

单位：人民币元

项目	本期末 2025年12月31日	上年度末 2024年12月31日
活期存款	6,647,915.92	5,479,349.96
等于：本金	6,647,304.42	5,478,814.94
加：应计利息	611.50	535.02
减：坏账准备	-	-
定期存款	-	-
等于：本金	-	-
加：应计利息	-	-
减：坏账准备	-	-
其中：存款期限1个月以内	-	-
存款期限1-3个月	-	-
存款期限3个月以上	-	-
其他存款	-	-
等于：本金	-	-
加：应计利息	-	-
减：坏账准备	-	-
合计	6,647,915.92	5,479,349.96

7.4.7.2 交易性金融资产

单位：人民币元

项目	本期末 2025年12月31日			
	成本	应计利息	公允价值	公允价值变动
股票	72,452,579.44	-	98,292,779.59	25,840,200.15
贵金属投资-金交所黄金合约	-	-	-	-
债券	交易所市场	-	-	-
	银行间市场	-	-	-
	合计	-	-	-
资产支持证券	-	-	-	-
基金	-	-	-	-
其他	-	-	-	-
合计	72,452,579.44	-	98,292,779.59	25,840,200.15
项目	上年度末 2024年12月31日			
	成本	应计利息	公允价值	公允价值变动
股票	85,816,188.38	-	89,465,459.62	3,649,271.24
贵金属投资-金交所黄金合约	-	-	-	-
债券	交易所市场	-	-	-
	银行间市场	-	-	-
	合计	-	-	-
资产支持证券	-	-	-	-
基金	-	-	-	-
其他	-	-	-	-

合计	85,816,188.38	-	89,465,459.62	3,649,271.24
----	---------------	---	---------------	--------------

7.4.7.3 衍生金融资产/负债

7.4.7.3.1 衍生金融资产/负债期末余额
无。

7.4.7.3.2 期末基金持有的期货合约情况
无。

7.4.7.3.3 期末基金持有的黄金衍生品情况
无。

7.4.7.4 买入返售金融资产

7.4.7.4.1 各项买入返售金融资产期末余额
无。

7.4.7.4.2 期末买断式逆回购交易中取得的债券
无。

7.4.7.4.3 按预期信用损失一般模型计提减值准备的说明
无。

7.4.7.5 债权投资

7.4.7.5.1 债权投资情况
无。

7.4.7.5.2 债权投资减值准备计提情况
无。

7.4.7.6 其他债权投资

7.4.7.6.1 其他债权投资情况
无。

7.4.7.6.2 其他债权投资减值准备计提情况
无。

7.4.7.7 其他权益工具投资

7.4.7.7.1 其他权益工具投资情况
无。

7.4.7.7.2 报告期末其他权益工具投资情况
无。

7.4.7.8 其他资产
无。

7.4.7.9 其他负债

单位：人民币元

项目	本期末 2025年12月31日	上年度末 2024年12月31日
应付券商交易单元保证金	-	-
应付赎回费	628.44	493.01

应付证券出借违约金	-	-
应付交易费用	2,485.18	4,435.49
其中：交易所市场	2,485.18	4,435.49
银行间市场	-	-
应付利息	-	-
预提费用	146,000.00	108,000.00
合计	149,113.62	112,928.50

7.4.7.10 实收基金

金额单位：人民币元

融通深证成份指数A/B

项目	本期 2025年1月1日至2025年12月31日	
	基金份额（份）	账面金额
上年度末	81,334,512.69	81,334,512.69
本期申购	22,015,162.46	22,015,162.46
本期赎回（以“-”号填列）	-36,782,437.47	-36,782,437.47
基金拆分/份额折算前	-	-
基金拆分/份额折算调整	-	-
本期申购	-	-
本期赎回（以“-”号填列）	-	-
本期末	66,567,237.68	66,567,237.68

融通深证成份指数C

项目	本期 2025年1月1日至2025年12月31日	
	基金份额（份）	账面金额
上年度末	12,956,819.83	12,956,819.83
本期申购	39,387,180.22	39,387,180.22
本期赎回（以“-”号填列）	-39,684,580.95	-39,684,580.95
基金拆分/份额折算前	-	-
基金拆分/份额折算调整	-	-
本期申购	-	-
本期赎回（以“-”号填列）	-	-
本期末	12,659,419.10	12,659,419.10

注：申购含红利再投及转换入份额；赎回含转换出份额。

7.4.7.11 其他综合收益

无。

7.4.7.12 未分配利润

单位：人民币元

融通深证成份指数A/B

项目	已实现部分	未实现部分	未分配利润合计
上年度末	40,435,302.80	-40,135,708.30	299,594.50
加：会计政策变更	-	-	-
前期差错更正	-	-	-
其他	-	-	-

本期期初	40,435,302.80	-40,135,708.30	299,594.50
本期利润	4,101,085.87	18,969,735.98	23,070,821.85
本期基金份额交易产生的变动数	-7,623,504.61	5,487,924.32	-2,135,580.29
其中：基金申购款	11,373,925.69	-8,119,387.72	3,254,537.97
基金赎回款	-18,997,430.30	13,607,312.04	-5,390,118.26
本期已分配利润	-32,511.63	-	-32,511.63
本期末	36,880,372.43	-15,678,048.00	21,202,324.43

融通深证成份指数C

项目	已实现部分	未实现部分	未分配利润合计
上年度末	508,303.93	-406,530.49	101,773.44
加：会计政策变更	-	-	-
前期差错更正	-	-	-
其他	-	-	-
本期期初	508,303.93	-406,530.49	101,773.44
本期利润	714,820.75	3,221,192.93	3,936,013.68
本期基金份额交易产生的变动数	-56,511.87	57,167.97	656.10
其中：基金申购款	2,221,932.84	3,733,416.09	5,955,348.93
基金赎回款	-2,278,444.71	-3,676,248.12	-5,954,692.83
本期已分配利润	-9,982.12	-	-9,982.12
本期末	1,156,630.69	2,871,830.41	4,028,461.10

7.4.7.13 存款利息收入

单位：人民币元

项目	本期 2025年1月1日至2025年12月31日	上年度可比期间 2024年1月1日至2024年12月31日
活期存款利息收入	22,177.45	13,165.69
定期存款利息收入	-	-
其他存款利息收入	-	-
结算备付金利息收入	110.27	623.89
其他	20.63	59.51
合计	22,308.35	13,849.09

7.4.7.14 股票投资收益

7.4.7.14.1 股票投资收益项目构成

单位：人民币元

项目	本期 2025年1月1日至2025年12月31日	上年度可比期间 2024年1月1日至2024年12月31日
股票投资收益——买卖股票差价收入	4,374,949.53	-6,489,732.71
股票投资收益——赎回差价收入	-	-
股票投资收益——申购差价收入	-	-
股票投资收益——证券出借差价收入	-	-
合计	4,374,949.53	-6,489,732.71

7.4.7.14.2 股票投资收益——买卖股票差价收入

单位：人民币元

项目	本期 2025年1月1日至2025年12月31日	上年度可比期间 2024年1月1日至2024年12月31日
卖出股票成交总额	68,072,303.82	54,594,993.83
减：卖出股票成本总额	63,633,909.59	60,977,017.55

减：交易费用	63,444.70	107,708.99
买卖股票差价收入	4,374,949.53	-6,489,732.71

7.4.7.14.3 股票投资收益——证券出借差价收入
无。

7.4.7.15 债券投资收益

7.4.7.15.1 债券投资收益项目构成

单位：人民币元

项目	本期 2025年1月1日至2025 年12月31日	上年度可比期间 2024年1月1日至2024年12 月31日
债券投资收益——利息收入	5.07	36,831.74
债券投资收益——买卖债券（债 转股及债券到期兑付）差价收入	12,931.77	-1,176.87
债券投资收益——赎回差价收入	-	-
债券投资收益——申购差价收入	-	-
合计	12,936.84	35,654.87

7.4.7.15.2 债券投资收益——买卖债券差价收入

单位：人民币元

项目	本期 2025年1月1日至2025 年12月31日	上年度可比期间 2024年1月1日至2024年12 月31日
卖出债券（债转股及债券到期兑 付）成交总额	61,039.29	4,620,006.92
减：卖出债券（债转股及债券到 期兑付）成本总额	48,099.79	4,523,479.90
减：应计利息总额	5.28	97,703.00
减：交易费用	2.45	0.89
买卖债券差价收入	12,931.77	-1,176.87

7.4.7.15.3 债券投资收益——赎回差价收入
无。

7.4.7.15.4 债券投资收益——申购差价收入
无。

7.4.7.16 资产支持证券投资收益

7.4.7.16.1 资产支持证券投资收益项目构成
无。

7.4.7.16.2 资产支持证券投资收益——买卖资产支持证券差价收入
无。

7.4.7.16.3 资产支持证券投资收益——赎回差价收入
无。

7.4.7.16.4 资产支持证券投资收益——申购差价收入
无。

7.4.7.17 贵金属投资收益

7.4.7.17.1 贵金属投资收益项目构成
无。

7.4.7.17.2 贵金属投资收益——买卖贵金属差价收入
无。

7.4.7.17.3 贵金属投资收益——赎回差价收入
无。

7.4.7.17.4 贵金属投资收益——申购差价收入
无。

7.4.7.18 衍生工具收益

7.4.7.18.1 衍生工具收益——买卖权证差价收入
无。

7.4.7.18.2 衍生工具收益——其他投资收益
无。

7.4.7.19 股利收益

单位：人民币元

项目	本期 2025年1月1日至2025年12月31日	上年度可比期间 2024年1月1日至2024年12月31日
股票投资产生的股利收益	1,665,677.88	1,658,856.97
其中：证券出借权益补偿收入	-	-
基金投资产生的股利收益	-	-
合计	1,665,677.88	1,658,856.97

7.4.7.20 公允价值变动收益

单位：人民币元

项目名称	本期 2025年1月1日至2025年12月31日	上年度可比期间 2024年1月1日至2024年12月31日
1. 交易性金融资产	22,190,928.91	16,929,149.76
股票投资	22,190,928.91	16,932,769.76
债券投资	-	-3,620.00
资产支持证券投资	-	-
基金投资	-	-
贵金属投资	-	-
其他	-	-
2. 衍生工具	-	-
权证投资	-	-
3. 其他	-	-
减：应税金融商品公允价值变动产生的预估增值税	-	-
合计	22,190,928.91	16,929,149.76

7.4.7.21 其他收入

单位：人民币元

项目	本期 2025年1月1日至2025年12月31日	上年度可比期间 2024年1月1日至2024年12月31日
基金赎回费收入	120,406.46	181,576.51
基金转换费收入	2,405.11	2,037.46
合计	122,811.57	183,613.97

注：1. 本基金的赎回费率按持有期间递减，不低于赎回费总额的25%归入基金资产。

2. 基金的转换费用包括转换费和补差费，其中不低于转换费的25%归入转出基金的基金资产。

7.4.7.22 信用减值损失
无。

7.4.7.23 其他费用

单位：人民币元

项目	本期	上年度可比期间
	2025年1月1日至2025年12月31日	2024年1月1日至2024年12月31日
审计费用	26,000.00	28,000.00
信息披露费	120,000.00	80,000.00
证券出借违约金	-	-
银行费用	239.00	216.00
合计	146,239.00	108,216.00

7.4.8 或有事项、资产负债表日后事项的说明

7.4.8.1 或有事项

截至资产负债表日，本基金并无须作披露的或有事项。

7.4.8.2 资产负债表日后事项

本基金于2026年1月19日实施2025年第1次利润分配，以2025年12月31日的可分配收益为基准，融通深证成份指数A/B每10份基金份额派发红利0.3200元，融通深证成份指数C每10份基金份额派发红利0.1000元。

除上述利润分配事项外，本基金无其他需要披露的资产负债表日后事项。

7.4.9 关联方关系

关联方名称	与本基金的关系
融通基金管理有限公司（“融通基金”）	基金管理人、注册登记机构、基金销售机构
中国工商银行股份有限公司（“中国工商银行”）	基金托管人、基金销售机构
诚通证券股份有限公司（“诚通证券”）	基金管理人的股东、基金销售机构
奥明资产管理有限公司	基金管理人的股东
融通国际资产管理有限公司	基金管理人的子公司
深圳市融通资本管理股份有限公司（“融通资本”）	本基金管理人能实施重大影响的联营企业

注：1. 下述关联交易均在正常业务范围内按一般商业条款订立。

2. 融通资本为融通基金持有52.575%股权比例的基金管理公司子公司。

3. 自2025年9月1日起，“日兴资产管理有限公司”更名为“奥明资产管理有限公司”。

7.4.10 本报告期及上年度可比期间的关联方交易

7.4.10.1 通过关联方交易单元进行的交易

7.4.10.1.1 股票交易

金额单位：人民币元

关联方名称	本期		上年度可比期间	
	2025年1月1日至2025年12月31日		2024年1月1日至2024年12月31日	
	成交金额	占当期股票成交总额的比例（%）	成交金额	占当期股票成交总额的比例（%）

诚通证券	45,591,301.61	38.77	-	-
------	---------------	-------	---	---

7.4.10.1.2 债券交易

金额单位：人民币元

关联方名称	本期 2025年1月1日至2025年12月31日		上年度可比期间 2024年1月1日至2024年12月31日	
	成交金额	占当期债券 成交总额的比例 (%)	成交金额	占当期债券 成交总额的比例 (%)
诚通证券	17,953.69	16.45	-	-

7.4.10.1.3 债券回购交易

无。

7.4.10.1.4 权证交易

无。

7.4.10.1.5 应支付关联方的佣金

金额单位：人民币元

关联方名称	本期 2025年1月1日至2025年12月31日			
	当期 佣金	占当期佣金总量 的比例 (%)	期末应付佣金余 额	占期末应付佣金 总额的比例 (%)
诚通证券	8,476.14	38.77	571.91	23.01
关联方名称	上年度可比期间 2024年1月1日至2024年12月31日			
	当期 佣金	占当期佣金总量 的比例 (%)	期末应付佣金余 额	占期末应付佣金 总额的比例 (%)
诚通证券	-	-	-	-

注：1. 上述佣金按协议约定的佣金费率计算，佣金费率由协议签订方参考市场价格确定。

2. 该类佣金协议的服务范围还包括佣金收取方为本基金提供的证券投资研究成果和市场信息服务等。根据证监会公告[2024]3号《公开募集证券投资基金证券交易费用管理规定》，自2024年7月1日起，针对被动股票型基金，不再通过交易佣金支付研究服务、流动性服务等其他费用；针对其他类型基金，不再通过交易佣金支付研究服务之外的其他费用。

7.4.10.2 关联方报酬

7.4.10.2.1 基金管理费

单位：人民币元

项目	本期 2025年1月1日至2025年12月31日	上年度可比期间 2024年1月1日至2024年12月31日
当期发生的基金应支付的管理费	980,517.39	819,167.96
其中：应支付销售机构的客户维护费	457,791.97	378,896.16
应支付基金管理人的净管理费	522,725.42	440,271.80

注：基金管理费每日计提，按月支付。基金管理费按前一日的基金资产净值的1.00%年费率

计提。计算方法如下：

$$H = E \times 1.00\% / \text{当年天数}$$

H为每日应支付的基金管理费

E为前一日的基金资产净值

7.4.10.2.2 基金托管费

单位：人民币元

项目	本期	上年度可比期间
	2025年1月1日至2025年12月31日	2024年1月1日至2024年12月31日
当期发生的基金应支付的托管费	196,103.48	163,833.71

注：基金托管费每日计提，按月支付。基金托管费按前一日的基金资产净值的0.20%年费率计提。计算方法如下：

$$H = E \times 0.20\% / \text{当年天数}$$

H为每日应支付的基金托管费

E为前一日的基金资产净值

7.4.10.2.3 销售服务费

单位：人民币元

获得销售服务费的各关联方名称	本期 2025年1月1日至2025年12月31日		
	当期发生的基金应支付的销售服务费		
	融通深证成份指数A/B	融通深证成份指数C	合计
融通基金	-	63.01	63.01
中国工商银行	-	9,117.34	9,117.34
合计	-	9,180.35	9,180.35
获得销售服务费的各关联方名称	上年度可比期间 2024年1月1日至2024年12月31日		
	当期发生的基金应支付的销售服务费		
	融通深证成份指数A/B	融通深证成份指数C	合计
融通基金	-	165.49	165.49
中国工商银行	-	1,011.29	1,011.29
合计	-	1,176.78	1,176.78

注：销售服务费每日计提，按月支付。本基金A/B类基金份额不收取销售服务费，C类基金份额的销售服务费年费率为0.40%。计算方法如下：

$$H = E \times 0.40\% / \text{当年天数}$$

H为每日C类基金份额应支付的销售服务费

E为前一日C类基金份额的基金资产净值

7.4.10.3 与关联方进行银行间同业市场的债券(含回购)交易

无。

7.4.10.4 报告期内转融通证券出借业务发生重大关联交易事项的说明

7.4.10.4.1 与关联方通过约定申报方式进行的适用固定期限费率的证券出借业务的情况

无。

7.4.10.4.2 与关联方通过约定申报方式进行的适用市场化期限费率的证券出借业务的情况

无。

7.4.10.5 各关联方投资本基金的情况

7.4.10.5.1 报告期内基金管理人运用固有资金投资本基金的情况

无。

7.4.10.5.2 报告期末除基金管理人之外的其他关联方投资本基金的情况
无。

7.4.10.6 由关联方保管的银行存款余额及当期产生的利息收入

单位：人民币元

关联方名称	本期 2025年1月1日至2025年12月31日		上年度可比期间 2024年1月1日至2024年12月31日	
	期末余额	当期利息收入	期末余额	当期利息收入
中国工商银行	6,647,915.92	22,177.45	5,479,349.96	13,165.69

注：本基金由基金托管人保管的银行存款，按银行约定利率计息。

7.4.10.7 本基金在承销期内参与关联方承销证券的情况
无。

7.4.10.8 其他关联交易事项的说明
无。

7.4.11 利润分配情况

单位：人民币元

融通深证成份指数A/B								
序号	权益 登记日	除息日		每10份基 金份额分 红数	现金形 式 发放总 额	再投资形 式 发放总 额	本期利 润分配 合计	备注
		场内	场外					
1	2025年1月 15日	-	2025年1月1 5日	0.0040	17,384.38	15,127.25	32,511.63	-
合计	-	-	-	0.0040	17,384.38	15,127.25	32,511.63	-
融通深证成份指数C								
序号	权益 登记日	除息日		每10份基 金份额分 红数	现金形 式 发放总 额	再投资形 式 发放总 额	本期利 润分配 合计	备注
		场内	场外					
1	2025年1月 15日	-	2025年1月1 5日	0.0080	8,579.23	1,402.89	9,982.12	-
合计	-	-	-	0.0080	8,579.23	1,402.89	9,982.12	-

注：本基金于2026年1月19日实施2025年第1次利润分配，以2025年12月31日的可分配收益为基准，融通深证成份指数A/B每10份基金份额派发红利0.3200元，融通深证成份指数C每10份基金份额派发红利0.1000元。

7.4.12 期末（2025年12月31日）本基金持有的流通受限证券

7.4.12.1 因认购新发/增发证券而于期末持有的流通受限证券

金额单位：人民币元

7.4.12.1.1 受限证券类别：股票										
证券 代码	证券 名称	成功 认购日	受限 期	流通受 限类型	认购 价格	期末估 值单价	数量 (单 位： 股)	期末 成本总额	期末估值 总额	备注
001221	悍高集团	2025年7 月23日	1-6个月 (含)	首发流 通受限	15.43	56.94	63	972.09	3,587.22	-
001233	海安集团	2025年1 月18日	1-6个月 (含)	首发流 通受限	48.00	51.88	68	3,264.00	3,527.84	-

001280	中国铀业	2025年1月25日	1-6个月(含)	首发流通受限	17.89	45.36	387	6,923.43	17,554.32	-
001285	瑞立科密	2025年9月23日	1-6个月(含)	首发流通受限	42.28	56.08	26	1,099.28	1,458.08	-
001369	双欣环保	2025年12月23日	1-6个月(含)	首发流通受限	6.85	12.89	165	1,130.25	2,126.85	-
001386	马可波罗	2025年10月15日	1-6个月(含)	首发流通受限	13.75	18.53	277	3,808.75	5,132.81	-
001388	信通电子	2025年6月24日	1-6个月(含)	首发流通受限	16.42	42.94	47	771.74	2,018.18	-
001396	誉帆科技	2025年12月23日	1-6个月(含)	首发流通受限	22.29	35.39	46	1,025.34	1,627.94	-
301449	天溯计量	2025年12月16日	1-6个月(含)	首发流通受限	36.80	65.23	56	2,060.80	3,652.88	-
301491	汉桑科技	2025年7月29日	1-6个月(含)	首发流通受限	28.91	55.11	76	2,197.16	4,188.36	-
301563	云汉芯城	2025年9月23日	1-6个月(含)	首发流通受限	27.00	133.69	80	2,160.00	10,695.20	-
301575	艾芬达	2025年9月3日	1-6个月(含)	首发流通受限	27.69	49.55	65	1,799.85	3,220.75	-
301584	建发致新	2025年9月18日	1-6个月(含)	首发流通受限	7.05	26.82	297	2,093.85	7,965.54	-
301609	山大电力	2025年7月16日	1-6个月(含)	首发流通受限	14.66	40.99	121	1,773.86	4,959.79	-
301632	广东建科	2025年8月5日	1-6个月(含)	首发流通受限	6.56	23.68	252	1,653.12	5,967.36	-
301638	南网数字	2025年11月11日	1-6个月(含)	首发流通受限	5.69	14.21	403	2,293.07	5,726.63	-
301656	联合动力	2025年9月17日	1-6个月(含)	首发流通受限	12.48	25.46	620	7,737.60	15,785.20	-
301667	纳百川	2025年12月10日	1-6个月(含)	首发流通受限	22.63	57.07	75	1,697.25	4,280.25	-
301668	昊创瑞通	2025年9月15日	1-6个月(含)	首发流通受限	21.00	44.80	81	1,701.00	3,628.80	-
301687	新广益	2025年12月24日	1-6个月(含)	首发流通受限	21.93	54.39	78	1,710.54	4,242.42	-

注：基金持有的股票在流通受限期内，如获得股票红利、送股、转增股、配股的，则此新增股票的流通受限期和估值价格与相应原股票一致。

7.4.12.2 期末持有的暂时停牌等流通受限股票

金额单位：人民币元

股票代码	股票名称	停牌日期	停牌原因	期末估值单价	复牌日期	复牌开盘单价	数量(股)	期末成本总额	期末估值总额	备注
002049	紫光国微	2025年12月30日	重大事项停牌	78.81	2026年1月15日	86.69	4,240	298,157.60	334,154.40	-

7.4.12.3 期末债券正回购交易中作为抵押的债券

7.4.12.3.1 银行间市场债券正回购
无。

7.4.12.3.2 交易所市场债券正回购
无。

7.4.12.4 期末参与转融通证券出借业务的证券
无。

7.4.13 金融工具风险及管理

7.4.13.1 风险管理政策和组织架构

本基金为跟踪指数的股票型基金，主要投资于标的指数成份券及备选成份券，其预期风险和预期收益均高于货币市场基金、债券型基金和混合型基金。本基金在日常经营活动中面临的与这些金融工具相关的风险主要包括信用风险、流动性风险及市场风险。本基金的基金管理人制定了政策和程序来识别及分析这些风险，并设定适当的风险限额及内部控制流程，通过管理及信息系统持续监控上述各类风险。本基金在严格控制风险并保持基金资产流动性的前提下，力争实现基金资产的长期稳定增值。

本基金的基金管理人奉行内控优先和全员风险管理理念，高度重视风险管理的组织保障和制度保障，建立了完备的风险管理组织及相应的制度和流程，力争在风险最小化的前提下，确保基金份额持有人利益最大化。

本基金管理人在董事会下设立风险控制与审计委员会，履行相应风险管理和监督职责。

在公司管理层下设立合规与风险管理委员会，负责指导、协调和监督各职能部门和各业务单元开展风险管理工作；识别公司各项业务所涉及各类重大风险，对重大风险、重大决策和重要业务流程的风险进行评估，制定重大风险的解决方案；根据公司风险管理总体策略和各职能部门与业务单元职责分工，组织实施风险应对方案。

公司所有员工是本岗位风险管理的直接责任人，各业务部门负责人是其部门风险管理的第一责任人，基金经理是相应投资组合风险管理的第一责任人。

风险管理部对公司风险管理承担独立评估、监控、检查和报告职责，负责执行公司的风险管理战略和决策，拟定公司风险管理制度，并协同各业务部门制定风险管理流程、评估指标。

监察稽核相关部门负责监察公司各业务部门在相关法律法规、规章制度和业务流程执行方面的情况，确保既定的风险管理措施得到有效的贯彻执行。

7.4.13.2 信用风险

信用风险是指基金在交易过程中因交易对手未履行合约责任，或者基金所投资证券之发行人出现违约、拒绝支付到期本息等情况，导致基金资产损失和收益变化的风险。

本基金的基金管理人在交易前对交易对手的资信状况进行了充分的评估。本基金的银行存款存放在本基金的托管人中国工商银行，因而与银行存款相关的信用风险不重大。本基金在交易所进行的交易均以中国证券登记结算有限责任公司为交易对手完成证券交收和款项清算，违约风险可能性很小；在银行间同业市场进行交易前均对交易对手进行信用评估并对证券交割方式进行限制以控制相应的信用风险。

本基金的基金管理人建立了信用风险管理流程，通过对投资品种信用等级评估来控制证券发行人的信用风险，且通过分散化投资以分散信用风险。

于2025年12月31日，本基金无债券投资（2024年12月31日：同）。

7.4.13.3 流动性风险

流动性风险是指基金在履行与金融负债有关的义务时遇到资金短缺的风险。本基金的流动性风险一方面来自于基金份额持有人可随时要求赎回其持有的基金份额，另一方面来自于投资品种所处的交易市场不活跃而带来的变现困难或因投资集中而无法在市场出现剧烈波动的情况下以合理的价格变现。

7.4.13.3.1 报告期内本基金组合资产的流动性风险分析

本基金的基金管理人在基金运作过程中严格按照《公开募集证券投资基金运作管理办法》及《公开募集开放式证券投资基金流动性风险管理规定》等有关法规的要求建立健全开放式基金流动性风险管理的内部控制体系，审慎评估各类资产的流动性，针对性制定流动性风险管理措施，对本基金组合资产的流动性风险进行管理。本基金的基金管理人采用监控基金组合资产持仓集中度指标、逆回购交易的到期日与交易对手的集中度、流动性受限资产比例、基金组合资产中7个工作日可变现资产的可变现价值以及压力测试等方式防范流动性风险，并于开放日对本基金的申购赎回情况进行监控，保持基金投资组合中的可用现金头寸与之相匹配，确保本基金资产的变现能力与投资者赎回需求的匹配与平衡。本基金的基金管理人在基金合同中设计了巨额赎回条款，约定在非常情况下赎回申请的处理方式，控制因开放申购赎回模式带来的流动性风险，有效保障基金持有人利益。

本基金主要投资于上市交易的证券，除在本报告“期末本基金持有的流通受限证券”章节中列示的部分基金资产流通暂时受限制外，其余均能及时变现。此外，本基金可通过卖出回购金融资产方式借入短期资金应对流动性需求。除本报告“期末债券正回购交易中作为抵押的债券”章节中列示的卖出回购金融资产款余额将在1个月内到期且计息外（如有），本基金于资产负债表日所持有的金融负债的合同约定剩余到期日均为一年以内且一般不计息，可赎回基金份额净值无固定到期日且不计息，因此账面余额一般即为未折现的合约到期现金流量。

7.4.13.4 市场风险

市场风险是指基金所持金融工具的公允价值或未来现金流量因所处市场各类价格因素的变动而发生波动的风险，包括利率风险、外汇风险和其他价格风险。

7.4.13.4.1 利率风险

利率风险是指金融工具的公允价值或未来现金流量受市场利率变动而发生波动的风险。利率敏感性金融工具均面临由于市场利率上升而导致公允价值下降的风险，其中浮动利率类金融工具还面临每个付息期间结束根据市场利率重新定价时对于未来现金流影响的风险。

本基金的基金管理人定期对本基金面临的利率敏感性缺口进行监控，并通过调整投资组合的久期等方法对上述利率风险进行管理。

本基金持有及承担的大部分金融资产和金融负债不计息，因此本基金的收入及经营活动的现金流量在很大程度上独立于市场利率变化。本基金持有的利率敏感性资产主要为银行存款、结算备付金和存出保证金等。

7.4.13.4.1.1 利率风险敞口

单位：人民币元

本期末 2025年12月31日	1年以内	1-5年	5年以上	不计息	合计
资产					
货币资金	6,647,915.92	-	-	-	6,647,915.92
存出保证金	4,130.57	-	-	-	4,130.57
交易性金融资产	-	-	-	98,292,779.59	98,292,779.59
应收申购款	-	-	-	112,808.57	112,808.57
应收清算款	-	-	-	93,669.19	93,669.19
资产总计	6,652,046.49	-	-	98,499,257.35	105,151,303.84

负债					
应付赎回款				432,411.37	432,411.37
应付管理人报酬				88,635.04	88,635.04
应付托管费				17,726.99	17,726.99
应付销售服务费				5,974.51	5,974.51
其他负债				149,113.62	149,113.62
负债总计				693,861.53	693,861.53
利率敏感度缺口	6,652,046.49			97,805,395.82	104,457,442.31
上年度末 2024年12月31日	1年以内	1-5年	5年以上	不计息	合计
资产					
货币资金	5,479,349.96				5,479,349.96
存出保证金	8,018.16				8,018.16
交易性金融资产				89,465,459.62	89,465,459.62
应收申购款				91,386.46	91,386.46
应收清算款				248,224.34	248,224.34
资产总计	5,487,368.12			89,805,070.42	95,292,438.54
负债					
应付赎回款				382,298.88	382,298.88
应付管理人报酬				83,217.84	83,217.84
应付托管费				16,643.58	16,643.58
应付销售服务费				4,649.28	4,649.28
其他负债				112,928.50	112,928.50
负债总计				599,738.08	599,738.08
利率敏感度缺口	5,487,368.12			89,205,332.34	94,692,700.46

注：表中所示为本基金资产及负债的账面价值，并按照合约规定的利率重新定价日或到期日孰早者予以分类。

7.4.13.4.1.2 利率风险的敏感性分析

于2025年12月31日，本基金未持有交易性债券投资（2024年12月31日：同），因此市场利率的变动对于本基金净资产无重大影响（2024年12月31日：同）。

7.4.13.4.2 外汇风险

外汇风险是指金融工具的公允价值或未来现金流量因外汇汇率变动而发生波动的风险。本基金的所有资产及负债以人民币计价，因此无重大外汇风险。

7.4.13.4.2.1 外汇风险敞口

无。

7.4.13.4.2.2 外汇风险的敏感性分析

无。

7.4.13.4.3 其他价格风险

其他价格风险是指基金所持金融工具的公允价值或未来现金流量因除市场利率和外汇汇率以外的市场价格因素变动而发生波动的风险。本基金主要投资于证券交易所上市或银行间同业市场交易的股票和债券，所面临的其他价格风险来源于单个证券发行主体自身经营情况或特殊事项的影响，也可能来源于证券市场整体波动的影响。本基金运用指数化投资方式，通过控制股票投资

组合与深证成份指数的跟踪误差，力求实现对深证成份指数的有效跟踪。金融工程小组负责对基金组合的跟踪误差和风险进行评估，定期提交组合跟踪误差和风险监控报告。在跟踪误差超过一定范围时，通知基金经理和相关部门，及时进行投资组合的调整。投资决策委员会根据市场变化对投资组合计划提出风险防范措施。监察稽核部对投资的决策和执行过程进行日常监督。本基金通过投资组合的分散化降低其他价格风险。本基金股票资产占基金资产的比例为90%-95%，其中投资深证成份指数成份股及其备选成份股的资产不低于股票资产的90%，现金（不包括结算备付金、存出保证金、应收申购款等）或者到期日在一年以内的政府债券不低于基金资产净值的5%。此外，本基金的基金管理人每日对本基金所持有的证券价格实施监控，定期运用多种定量方法对基金进行风险度量，包括VaR(Value at Risk)指标等来测试本基金面临的潜在价格风险，及时可靠地对风险进行跟踪和控制。

7.4.13.4.3.1 其他价格风险敞口

金额单位：人民币元

项目	本期末 2025年12月31日		上年度末 2024年12月31日	
	公允价值	占基金资产净值 比例 (%)	公允价值	占基金资产净值 比例 (%)
交易性金融资产—股票投资	98,292,779.59	94.10	89,465,459.62	94.48
交易性金融资产—基金投资	-	-	-	-
交易性金融资产—贵金属投资	-	-	-	-
衍生金融资产—权证投资	-	-	-	-
其他	-	-	-	-
合计	98,292,779.59	94.10	89,465,459.62	94.48

7.4.13.4.3.2 其他价格风险的敏感性分析

假设	除深证成份指数收益率以外的其他市场变量保持不变		
分析	相关风险变量的变动	对资产负债表日基金资产净值的影响金额（单位：人民币元）	
		本期末 （2025年12月31日）	上年度末 （2024年12月31日）
	1. 深证成份指数收益率上升5%	4,931,185.69	4,344,672.69
2. 深证成份指数收益率下降5%	-4,931,185.69	-4,344,672.69	

7.4.13.4.4 采用风险价值法管理风险
无。

7.4.14 公允价值

7.4.14.1 金融工具公允价值计量的方法

公允价值计量结果所属的层次，由对公允价值计量整体而言具有重要意义的输入值所属的最低层次决定：

第一层次：相同资产或负债在活跃市场上未经调整的报价。

第二层次：除第一层次输入值外相关资产或负债直接或间接可观察的输入值。

第三层次：相关资产或负债的不可观察输入值。

7.4.14.2 持续的以公允价值计量的金融工具

7.4.14.2.1 各层次金融工具的公允价值

单位：人民币元

公允价值计量结果所属的层次	本期末 2025年12月31日	上年度末 2024年12月31日
第一层次	97,847,278.77	89,070,676.12
第二层次	334,154.40	264,974.00
第三层次	111,346.42	129,809.50
合计	98,292,779.59	89,465,459.62

7.4.14.2.2 公允价值所属层次间的重大变动

本基金调整公允价值计量层次转换时点的相关会计政策在前后各会计期间保持一致。

对于公开市场交易的证券等投资，若出现交易不活跃、非公开发行等情况，本基金不会于交易不活跃期间及限售期间将相关投资的公允价值列入第一层次，并根据估值调整中采用的对公允价值计量整体而言具有重要意义的输入值所属的最低层次，确定相关投资的公允价值应属第二层次或第三层次。

7.4.14.2.3 第三层次公允价值余额及变动情况

7.4.14.2.3.1 第三层次公允价值余额及变动情况

单位：人民币元

项目	本期 2025年1月1日至2025年12月31日		
	交易性金融资产		合计
	债券投资	股票投资	
期初余额	-	129,809.50	129,809.50
当期购买	-	-	-
当期出售/结算	-	-	-
转入第三层次	-	88,670.04	88,670.04
转出第三层次	-	268,837.14	268,837.14
当期利得或损失总额	-	161,704.02	161,704.02
其中：计入损益的利得或损失	-	161,704.02	161,704.02
计入其他综合收益的利得或损失	-	-	-
期末余额	-	111,346.42	111,346.42
期末仍持有的第三层次金融资产计入本期损益的未实现利得或损失的变动——公允价值变动损益	-	63,473.44	63,473.44

项目	上年度可比期间 2024年1月1日至2024年12月31日		
	交易性金融资产		合计
	债券投资	股票投资	
期初余额	-	187,412.68	187,412.68
当期购买	-	-	-
当期出售/结算	-	-	-
转入第三层次	-	69,464.62	69,464.62
转出第三层次	-	206,285.14	206,285.14
当期利得或损失总额	-	79,217.34	79,217.34
其中：计入损益的利得或损失	-	79,217.34	79,217.34
计入其他综合收益的利得或损失	-	-	-
期末余额	-	129,809.50	129,809.50
期末仍持有的第三层次金融资产计入本期损益的未实现利得或损失的变动——公允价值变动损益	-	83,000.40	83,000.40

7.4.14.2.3.2 使用重要不可观察输入值的第三层次公允价值计量的情况

单位：人民币元

项目	本期末公允价值	采用的估值技术	不可观察输入值		
			名称	范围/加权平均值	与公允价值之间的关系
限售股票	111,346.42	平均价格亚式期权模型	预期年化波动率	19.20%~242.67%	负相关
项目	上年度末公允价值	采用的估值技术	不可观察输入值		
			名称	范围/加权平均值	与公允价值之间的关系
限售股票	129,809.50	平均价格亚式期权模型	预期年化波动率	46.07%~574.44%	负相关

7.4.14.3 非持续的以公允价值计量的金融工具的说明

本基金本报告期末及上年度末均未持有非持续的以公允价值计量的金融工具。

7.4.14.4 不以公允价值计量的金融工具的相关说明

本基金持有的不以公允价值计量的金融工具为以摊余成本计量的金融资产和金融负债，这些金融工具因其剩余期限较短，所以其账面价值与公允价值相若。

7.4.15 有助于理解和分析会计报表需要说明的其他事项

截至资产负债表日本基金无需要说明的其他重要事项。

§ 8 投资组合报告

8.1 期末基金资产组合情况

金额单位：人民币元

序号	项目	金额	占基金总资产的比例(%)
1	权益投资	98,292,779.59	93.48
	其中：股票	98,292,779.59	93.48
2	基金投资	-	-
3	固定收益投资	-	-
	其中：债券	-	-
	资产支持证券	-	-
4	贵金属投资	-	-
5	金融衍生品投资	-	-
6	买入返售金融资产	-	-
	其中：买断式回购的买入返售金融资产	-	-
7	银行存款和结算备付金合计	6,647,915.92	6.32
8	其他各项资产	210,608.33	0.20
9	合计	105,151,303.84	100.00

8.2 报告期末按行业分类的股票投资组合

8.2.1 报告期末指数投资按行业分类的境内股票投资组合

代码	行业类别	公允价值(元)	占基金资产净值比例(%)
A	农、林、牧、渔业	1,479,419.14	1.42
B	采矿业	1,303,774.77	1.25
C	制造业	76,198,007.32	72.95
D	电力、热力、燃气及水生产和供应业	987,826.00	0.95
E	建筑业	154,263.00	0.15
F	批发和零售业	1,137,572.00	1.09
G	交通运输、仓储和邮政业	1,164,436.00	1.11
H	住宿和餐饮业	-	-
I	信息传输、软件和信息技术服务业	5,719,834.77	5.48
J	金融业	6,605,973.40	6.32
K	房地产业	574,571.44	0.55
L	租赁和商务服务业	1,144,267.88	1.10
M	科学研究和技术服务业	668,310.75	0.64
N	水利、环境和公共设施管理业	117,056.00	0.11
O	居民服务、修理和其他服务业	-	-
P	教育	80,008.00	0.08
Q	卫生和社会工作	409,904.70	0.39
R	文化、体育和娱乐业	436,208.00	0.42
S	综合	-	-
	合计	98,181,433.17	93.99

8.2.2 报告期末积极投资按行业分类的境内股票投资组合

代码	行业类别	公允价值(元)	占基金资产净值比例(%)
A	农、林、牧、渔业	-	-
B	采矿业	17,554.32	0.02
C	制造业	58,156.55	0.06
D	电力、热力、燃气及水生产和供应业	-	-
E	建筑业	-	-
F	批发和零售业	18,660.74	0.02
G	交通运输、仓储和邮政业	-	-
H	住宿和餐饮业	-	-

I	信息传输、软件和信息技术服务业	5,726.63	0.01
J	金融业	-	-
K	房地产业	-	-
L	租赁和商务服务业	-	-
M	科学研究和技术服务业	11,248.18	0.01
N	水利、环境和公共设施管理业	-	-
O	居民服务、修理和其他服务业	-	-
P	教育	-	-
Q	卫生和社会工作	-	-
R	文化、体育和娱乐业	-	-
S	综合	-	-
	合计	111,346.42	0.11

8.2.3 报告期末按行业分类的港股通投资股票投资组合

无。

8.3 期末按公允价值占基金资产净值比例大小排序的所有股票投资明细

8.3.1 期末指数投资按公允价值占基金资产净值比例大小排序的所有股票投资明细

金额单位：人民币元

序号	股票代码	股票名称	数量（股）	公允价值（元）	占基金资产净值比例（%）
1	300750	宁德时代	16,060	5,898,195.60	5.65
2	300308	中际旭创	5,888	3,591,680.00	3.44
3	300502	新易盛	5,977	2,575,369.76	2.47
4	000333	美的集团	30,203	2,360,364.45	2.26
5	300059	东方财富	78,969	1,830,501.42	1.75
6	002475	立讯精密	28,657	1,625,138.47	1.56
7	300274	阳光电源	9,344	1,598,197.76	1.53
8	002594	比亚迪	15,832	1,547,103.04	1.48
9	000858	五粮液	11,146	1,180,807.24	1.13
10	300476	胜宏科技	4,100	1,179,078.00	1.13
11	002371	北方华创	2,435	1,117,859.80	1.07
12	000651	格力电器	26,602	1,069,932.44	1.02
13	300124	汇川技术	12,247	922,566.51	0.88
14	000725	京东方A	201,798	849,569.58	0.81
15	002714	牧原股份	15,575	787,783.50	0.75
16	300760	迈瑞医疗	3,900	742,755.00	0.71
17	000063	中兴通讯	19,477	737,009.68	0.71
18	002050	三花智控	13,183	729,151.73	0.70
19	002415	海康威视	22,935	684,380.40	0.66
20	002384	东山精密	8,050	681,432.50	0.65
21	002463	沪电股份	8,720	637,170.40	0.61
22	000425	徐工机械	53,900	624,162.00	0.60
23	002230	科大讯飞	11,963	601,619.27	0.58
24	002142	宁波银行	21,123	593,345.07	0.57
25	000001	平安银行	51,609	588,858.69	0.56
26	300498	温氏股份	34,178	576,924.64	0.55
27	300394	天孚通信	2,836	575,793.08	0.55
28	002028	思源电气	3,700	571,983.00	0.55

29	002352	顺丰控股	14,900	570,968.00	0.55
30	000568	泸州老窖	4,843	562,853.46	0.54
31	000792	盐湖股份	19,800	557,568.00	0.53
32	300014	亿纬锂能	8,478	557,513.28	0.53
33	000338	潍柴动力	31,240	537,328.00	0.51
34	000100	TCL科技	110,152	500,090.08	0.48
35	002625	光启技术	9,700	472,972.00	0.45
36	002027	分众传媒	62,064	457,411.68	0.44
37	002460	赣锋锂业	7,110	447,147.90	0.43
38	002241	歌尔股份	15,414	442,844.22	0.42
39	000977	浪潮信息	6,564	437,162.40	0.42
40	000988	华工科技	5,400	428,382.00	0.41
41	000807	云铝股份	12,800	420,352.00	0.40
42	300033	同花顺	1,300	418,834.00	0.40
43	002837	英维克	3,860	412,595.40	0.39
44	000776	广发证券	17,960	395,479.20	0.38
45	002709	天赐材料	8,452	391,581.16	0.37
46	000408	藏格矿业	4,600	388,240.00	0.37
47	002916	深南电路	1,611	374,219.19	0.36
48	300408	三环集团	8,050	368,287.50	0.35
49	300433	蓝思科技	12,060	365,056.20	0.35
50	002466	天齐锂业	6,500	359,970.00	0.34
51	300450	先导智能	7,041	351,909.18	0.34
52	002558	巨人网络	7,800	337,662.00	0.32
53	002049	紫光国微	4,240	334,154.40	0.32
54	002202	金风科技	15,888	324,115.20	0.31
55	300136	信维通信	5,195	322,090.00	0.31
56	002738	中矿资源	4,100	322,055.00	0.31
57	300475	香农芯创	2,200	317,548.00	0.30
58	000625	长安汽车	26,609	315,582.74	0.30
59	300803	指南针	2,375	310,816.25	0.30
60	000426	兴业银锡	8,500	302,600.00	0.29
61	002532	天山铝业	18,500	299,330.00	0.29
62	002600	领益智造	19,100	296,814.00	0.28
63	300015	爱尔眼科	26,615	292,232.70	0.28
64	300604	长川科技	2,800	283,668.00	0.27
65	300115	长盈精密	6,079	282,673.50	0.27
66	000938	紫光股份	11,375	279,825.00	0.27
67	002311	海大集团	5,040	279,115.20	0.27
68	002156	通富微电	7,400	278,980.00	0.27
69	000630	铜陵有色	46,200	277,662.00	0.27
70	000538	云南白药	4,859	275,796.84	0.26
71	002353	杰瑞股份	3,851	272,766.33	0.26
72	300395	菲利华	2,700	270,810.00	0.26
73	000166	申万宏源	51,220	269,929.40	0.26
74	002074	国轩高科	6,900	269,859.00	0.26
75	000547	航天发展	8,100	267,381.00	0.26
76	300255	常山药业	4,300	267,030.00	0.26

77	000933	神火股份	9,600	263,712.00	0.25
78	002179	中航光电	7,357	260,732.08	0.25
79	000157	中联重科	30,041	259,253.83	0.25
80	300058	蓝色光标	22,360	257,587.20	0.25
81	000975	山金国际	10,572	257,216.76	0.25
82	002340	格林美	29,610	247,539.60	0.24
83	301308	江波龙	1,000	244,840.00	0.23
84	002851	麦格米特	2,700	243,189.00	0.23
85	300857	协创数据	1,440	242,899.20	0.23
86	300339	润和软件	4,900	242,550.00	0.23
87	002517	恺英网络	11,000	240,570.00	0.23
88	002001	新和成	9,545	240,438.55	0.23
89	002304	洋河股份	3,935	239,011.90	0.23
90	300223	北京君正	2,200	233,288.00	0.22
91	300442	润泽科技	4,400	232,320.00	0.22
92	002812	恩捷股份	4,100	232,224.00	0.22
93	001309	德明利	1,000	231,890.00	0.22
94	300418	昆仑万维	5,500	229,350.00	0.22
95	002195	岩山科技	32,300	229,007.00	0.22
96	002236	大华股份	12,032	227,886.08	0.22
97	300207	欣旺达	8,702	227,557.30	0.22
98	002736	国信证券	17,300	226,976.00	0.22
99	002407	多氟多	6,620	224,484.20	0.21
100	002281	光迅科技	3,200	223,840.00	0.21
101	002261	拓维信息	6,700	221,770.00	0.21
102	002595	豪迈科技	2,600	219,726.00	0.21
103	002555	三七互娱	9,200	217,120.00	0.21
104	002920	德赛西威	1,800	216,540.00	0.21
105	002422	科伦药业	7,316	214,724.60	0.21
106	002008	大族激光	5,200	214,188.00	0.21
107	002938	鹏鼎控股	4,200	212,436.00	0.20
108	000768	中航西飞	8,260	209,638.80	0.20
109	002472	双环传动	4,400	208,604.00	0.20
110	000831	中国稀土	4,400	204,336.00	0.20
111	002402	和而泰	5,200	203,424.00	0.19
112	002966	苏州银行	24,400	202,276.00	0.19
113	300390	天华新能	3,700	202,057.00	0.19
114	300751	迈为股份	979	201,664.21	0.19
115	002131	利欧股份	35,400	199,656.00	0.19
116	300548	长芯博创	1,400	198,800.00	0.19
117	002436	兴森科技	9,300	196,881.00	0.19
118	300347	泰格医药	3,450	195,615.00	0.19
119	002273	水晶光电	7,700	193,424.00	0.19
120	000963	华东医药	4,900	193,305.00	0.19
121	002456	欧菲光	18,100	192,222.00	0.18
122	002493	荣盛石化	16,400	192,044.00	0.18
123	000002	万科A	41,200	191,580.00	0.18
124	002252	上海莱士	30,100	190,834.00	0.18

125	002648	卫星化学	10,786	190,696.48	0.18
126	300456	赛微电子	3,400	190,264.00	0.18
127	301236	软通动力	4,000	189,720.00	0.18
128	002126	银轮股份	5,000	189,000.00	0.18
129	002465	海格通信	11,830	186,322.50	0.18
130	000661	长春高新	1,994	184,544.70	0.18
131	002601	龙佰集团	9,400	184,052.00	0.18
132	001979	招商蛇口	21,163	182,848.32	0.18
133	000878	云南铜业	8,900	182,539.00	0.17
134	000066	中国长城	12,628	181,969.48	0.17
135	000895	双汇发展	6,817	180,445.99	0.17
136	300782	卓胜微	2,204	179,581.92	0.17
137	300661	圣邦股份	2,570	176,404.80	0.17
138	002128	电投能源	6,300	175,833.00	0.17
139	300759	康龙化成	6,125	174,133.75	0.17
140	002185	华天科技	15,834	173,698.98	0.17
141	002850	科达利	1,100	173,646.00	0.17
142	000960	锡业股份	6,200	172,856.00	0.17
143	300454	深信服	1,500	172,740.00	0.17
144	000893	亚钾国际	3,600	172,692.00	0.17
145	300724	捷佳伟创	1,800	172,080.00	0.16
146	000021	深科技	6,800	171,904.00	0.16
147	002130	沃尔核材	6,500	171,080.00	0.16
148	300054	鼎龙股份	4,500	169,200.00	0.16
149	301358	湖南裕能	2,600	168,116.00	0.16
150	002797	第一创业	24,220	166,391.40	0.16
151	300346	南大光电	3,860	165,594.00	0.16
152	000657	中钨高新	5,900	163,489.00	0.16
153	300757	罗博特科	700	163,310.00	0.16
154	002080	中材科技	4,460	162,076.40	0.16
155	300037	新宙邦	3,080	161,392.00	0.15
156	002497	雅化集团	6,500	160,875.00	0.15
157	003816	中国广核	42,700	160,552.00	0.15
158	002138	顺络电子	4,500	159,885.00	0.15
159	300458	全志科技	3,800	159,714.00	0.15
160	000617	中油资本	16,600	159,360.00	0.15
161	000301	东方盛虹	14,600	158,994.00	0.15
162	002240	盛新锂能	4,600	158,378.00	0.15
163	002271	东方雨虹	11,643	158,228.37	0.15
164	300474	景嘉微	2,200	158,114.00	0.15
165	000786	北新建材	6,296	157,211.12	0.15
166	002129	TCL中环	18,300	156,831.00	0.15
167	000783	长江证券	19,125	155,868.75	0.15
168	300866	安克创新	1,360	155,570.40	0.15
169	300496	中科创达	2,300	155,250.00	0.15
170	002294	信立泰	3,100	153,605.00	0.15
171	002444	巨星科技	4,500	153,090.00	0.15
172	002078	太阳纸业	9,600	151,200.00	0.14

173	300073	当升科技	2,600	150,280.00	0.14
174	300748	金力永磁	4,400	150,084.00	0.14
175	300251	光线传媒	9,100	149,058.00	0.14
176	000034	神州数码	3,800	147,858.00	0.14
177	300316	晶盛机电	4,000	147,000.00	0.14
178	300285	国瓷材料	5,300	145,273.00	0.14
179	002414	高德红外	9,900	145,233.00	0.14
180	002223	鱼跃医疗	3,800	145,198.00	0.14
181	002683	广东宏大	3,000	143,400.00	0.14
182	000766	通化金马	5,200	142,948.00	0.14
183	000423	东阿阿胶	2,900	142,332.00	0.14
184	302132	中航成飞	1,800	142,200.00	0.14
185	002155	湖南黄金	6,689	141,071.01	0.14
186	000728	国元证券	16,890	141,031.50	0.14
187	002222	福晶科技	2,500	140,850.00	0.13
188	002624	完美世界	8,500	139,315.00	0.13
189	300024	机器人	7,600	138,244.00	0.13
190	301269	华大九天	1,300	138,229.00	0.13
191	300002	神州泰岳	11,900	137,088.00	0.13
192	000733	振华科技	2,600	136,266.00	0.13
193	002085	万丰奥威	8,500	136,085.00	0.13
194	000559	万向钱潮	7,900	135,880.00	0.13
195	300122	智飞生物	7,200	135,864.00	0.13
196	300699	光威复材	3,441	135,781.86	0.13
197	300017	网宿科技	13,100	134,275.00	0.13
198	002409	雅克科技	1,800	133,380.00	0.13
199	000997	新大陆	4,700	133,104.00	0.13
200	002151	北斗星通	2,900	131,747.00	0.13
201	002487	大金重工	2,500	129,825.00	0.12
202	002459	晶澳科技	11,308	129,476.60	0.12
203	300832	新产业	2,300	129,375.00	0.12
204	300373	扬杰科技	1,900	129,200.00	0.12
205	002335	科华数据	2,300	127,719.00	0.12
206	300896	爱美客	900	127,548.00	0.12
207	002180	纳思达	6,200	125,364.00	0.12
208	000703	恒逸石化	11,600	124,932.00	0.12
209	002405	四维图新	13,800	124,338.00	0.12
210	300919	中伟新材	2,680	124,164.40	0.12
211	300568	星源材质	8,091	123,387.75	0.12
212	002673	西部证券	15,548	122,673.72	0.12
213	000876	新希望	13,300	122,626.00	0.12
214	300438	鹏辉能源	2,300	122,406.00	0.12
215	002756	永兴材料	2,250	122,062.50	0.12
216	000683	博源化工	16,400	122,016.00	0.12
217	300012	华测检测	9,000	121,950.00	0.12
218	002065	东华软件	13,300	121,695.00	0.12
219	001965	招商公路	12,000	120,960.00	0.12
220	002821	凯莱英	1,300	120,809.00	0.12

221	300001	特锐德	4,700	120,696.00	0.12
222	000887	中鼎股份	5,200	120,692.00	0.12
223	300972	万辰集团	600	120,642.00	0.12
224	300003	乐普医疗	7,600	120,156.00	0.12
225	300666	江丰电子	1,300	119,600.00	0.11
226	000596	古井贡酒	900	119,340.00	0.11
227	300567	精测电子	1,300	118,560.00	0.11
228	000932	华菱钢铁	21,080	118,469.60	0.11
229	002152	广电运通	8,575	118,420.75	0.11
230	002064	华峰化学	10,700	117,700.00	0.11
231	000039	中集集团	11,650	117,548.50	0.11
232	300779	惠城环保	900	117,099.00	0.11
233	000999	华润三九	4,100	116,686.00	0.11
234	002318	久立特材	4,000	115,800.00	0.11
235	300570	太辰光	1,000	115,550.00	0.11
236	000060	中金岭南	19,700	115,245.00	0.11
237	000623	吉林敖东	5,800	113,274.00	0.11
238	002410	广联达	9,000	113,220.00	0.11
239	300383	光环新网	9,000	112,590.00	0.11
240	002245	蔚蓝锂芯	6,300	112,140.00	0.11
241	300627	华测导航	3,200	111,712.00	0.11
242	000528	柳工	9,400	111,578.00	0.11
243	002203	海亮股份	8,800	111,408.00	0.11
244	002249	大洋电机	10,200	111,180.00	0.11
245	300628	亿联网络	3,110	110,871.50	0.11
246	300432	富临精工	6,600	110,220.00	0.11
247	300142	沃森生物	10,000	109,100.00	0.10
248	000750	国海证券	25,700	108,968.00	0.10
249	300468	四方精创	2,800	108,724.00	0.10
250	000400	许继电气	4,200	107,982.00	0.10
251	002739	万达电影	9,400	106,408.00	0.10
252	000830	鲁西化工	6,400	106,048.00	0.10
253	000009	中国宝安	10,700	105,395.00	0.10
254	002056	横店东磁	5,400	105,300.00	0.10
255	300677	英科医疗	2,700	105,030.00	0.10
256	300999	金龙鱼	3,642	104,671.08	0.10
257	001696	宗申动力	4,800	104,112.00	0.10
258	000519	中兵红箭	5,700	103,797.00	0.10
259	300773	拉卡拉	3,600	102,528.00	0.10
260	000983	山西焦煤	15,900	102,078.00	0.10
261	300253	卫宁健康	11,485	101,297.70	0.10
262	002484	江海股份	3,400	100,980.00	0.10
263	300953	震裕科技	600	100,812.00	0.10
264	300364	中文在线	4,000	100,480.00	0.10
265	002429	兆驰股份	13,500	100,170.00	0.10
266	300763	锦浪科技	1,400	99,974.00	0.10
267	000738	航发控制	4,651	99,112.81	0.09
268	300487	蓝晓科技	1,600	98,800.00	0.09

269	300413	芒果超媒	4,040	98,656.80	0.09
270	002007	华兰生物	6,485	98,118.05	0.09
271	300777	中简科技	2,400	97,920.00	0.09
272	300672	国科微	900	96,858.00	0.09
273	002544	普天科技	2,800	96,572.00	0.09
274	002044	美年健康	18,200	96,096.00	0.09
275	002389	航天彩虹	4,000	95,920.00	0.09
276	000737	北方铜业	6,200	95,418.00	0.09
277	002841	视源股份	2,400	95,112.00	0.09
278	000708	中信特钢	5,770	94,454.90	0.09
279	300459	汤姆猫	20,400	93,636.00	0.09
280	300679	电连技术	1,900	92,492.00	0.09
281	002139	拓邦股份	6,700	92,326.00	0.09
282	300674	宇信科技	3,800	92,188.00	0.09
283	002176	江特电机	9,400	91,556.00	0.09
284	002025	航天电器	1,821	91,286.73	0.09
285	002048	宁波华翔	2,900	91,234.00	0.09
286	000415	渤海租赁	22,500	91,125.00	0.09
287	002603	以岭药业	5,300	90,471.00	0.09
288	002939	长城证券	8,800	89,760.00	0.09
289	000155	川能动力	7,700	89,705.00	0.09
290	000729	燕京啤酒	7,900	88,717.00	0.08
291	002432	九安医疗	2,200	88,088.00	0.08
292	300296	利亚德	13,900	87,848.00	0.08
293	300229	拓尔思	4,400	87,560.00	0.08
294	002653	海思科	1,700	87,244.00	0.08
295	300638	广和通	2,940	87,141.60	0.08
296	300765	新诺威	2,400	86,568.00	0.08
297	002617	露笑科技	10,600	85,860.00	0.08
298	000875	吉电股份	15,200	85,728.00	0.08
299	002926	华西证券	9,200	85,376.00	0.08
300	300573	兴齐眼药	1,212	85,191.48	0.08
301	002270	华明装备	3,400	85,136.00	0.08
302	000513	丽珠集团	2,458	84,702.68	0.08
303	000636	风华高科	5,200	84,656.00	0.08
304	002385	大北农	21,150	84,600.00	0.08
305	002262	恩华药业	3,500	84,455.00	0.08
306	300623	捷捷微电	3,100	84,227.00	0.08
307	000723	美锦能源	17,900	84,130.00	0.08
308	000686	东北证券	9,000	83,880.00	0.08
309	000050	深天马A	9,200	83,076.00	0.08
310	002984	森麒麟	3,920	82,986.40	0.08
311	001203	大中矿业	2,700	82,755.00	0.08
312	000970	中科三环	6,100	82,716.00	0.08
313	000799	酒鬼酒	1,500	81,870.00	0.08
314	002958	青农商行	26,400	81,840.00	0.08
315	001389	广合科技	1,000	81,630.00	0.08
316	002583	海能达	7,200	81,504.00	0.08

317	002430	杭氧股份	2,700	80,649.00	0.08
318	300088	长信科技	13,300	80,598.00	0.08
319	003031	中瓷电子	1,100	80,476.00	0.08
320	300144	宋城演艺	9,800	80,262.00	0.08
321	002607	中公教育	29,200	80,008.00	0.08
322	300100	双林股份	2,000	79,240.00	0.08
323	002312	川发龙蟒	7,200	78,696.00	0.08
324	002747	埃斯顿	3,300	78,210.00	0.07
325	002373	千方科技	6,600	77,682.00	0.07
326	002518	科士达	1,600	77,632.00	0.07
327	301611	珂玛科技	900	77,157.00	0.07
328	300676	华大基因	1,700	77,112.00	0.07
329	300775	三角防务	2,500	76,000.00	0.07
330	300146	汤臣倍健	6,300	75,663.00	0.07
331	000591	太阳能	16,900	75,036.00	0.07
332	300558	贝达药业	1,600	74,704.00	0.07
333	003021	兆威机电	600	74,508.00	0.07
334	002244	滨江集团	7,400	74,370.00	0.07
335	002500	山西证券	12,400	74,276.00	0.07
336	002506	协鑫集成	26,500	74,200.00	0.07
337	002268	电科网安	3,600	73,944.00	0.07
338	000422	湖北宜化	5,200	73,892.00	0.07
339	002568	百润股份	3,352	73,107.12	0.07
340	002237	恒邦股份	5,400	72,468.00	0.07
341	301536	星辰科技	1,200	71,892.00	0.07
342	000032	深桑达A	3,700	71,595.00	0.07
343	000998	隆平高科	7,600	71,136.00	0.07
344	000099	中信海直	3,400	70,550.00	0.07
345	000951	中国重汽	4,100	69,290.00	0.07
346	002698	博实股份	4,100	68,921.00	0.07
347	002831	裕同科技	2,400	68,424.00	0.07
348	300718	长盛轴承	800	68,288.00	0.07
349	300009	安科生物	7,100	67,947.00	0.07
350	002507	涪陵榨菜	5,220	67,390.20	0.06
351	002701	奥瑞金	11,320	67,354.00	0.06
352	300457	赢合科技	2,400	66,840.00	0.06
353	000739	普洛药业	4,100	66,707.00	0.06
354	002439	启明星辰	4,700	66,364.00	0.06
355	000555	神州信息	4,000	66,200.00	0.06
356	002299	圣农发展	4,000	66,160.00	0.06
357	002368	太极股份	2,700	66,123.00	0.06
358	000825	太钢不锈	13,500	66,015.00	0.06
359	002773	康弘药业	2,200	65,934.00	0.06
360	002670	国盛证券	3,900	65,676.00	0.06
361	002266	浙富控股	15,700	65,312.00	0.06
362	000682	东方电子	5,500	65,230.00	0.06
363	000987	越秀资本	8,000	65,120.00	0.06
364	000778	新兴铸管	15,500	64,790.00	0.06

365	300735	光弘科技	2,600	64,636.00	0.06
366	300034	钢研高纳	3,300	64,614.00	0.06
367	000598	兴蓉环境	9,000	64,530.00	0.06
368	000563	陕国投A	18,600	64,170.00	0.06
369	000581	威孚高科	3,100	63,922.00	0.06
370	300601	康泰生物	4,300	63,511.00	0.06
371	000958	电投产融	9,800	63,406.00	0.06
372	000902	新洋丰	4,000	62,480.00	0.06
373	000921	海信家电	2,500	62,025.00	0.06
374	002508	老板电器	3,200	61,920.00	0.06
375	000818	航锦科技	3,200	61,760.00	0.06
376	301029	怡合达	2,300	60,996.00	0.06
377	301050	雷电微力	1,160	60,552.00	0.06
378	300660	江苏雷利	1,100	60,302.00	0.06
379	002745	木林森	6,300	60,291.00	0.06
380	300979	华利集团	1,200	60,252.00	0.06
381	002120	韵达股份	8,900	59,986.00	0.06
382	002153	石基信息	5,500	59,565.00	0.06
383	002936	郑州银行	30,800	59,444.00	0.06
384	000801	四川九洲	3,500	59,360.00	0.06
385	300682	朗新科技	3,900	59,319.00	0.06
386	002015	协鑫能科	5,900	58,705.00	0.06
387	002091	江苏国泰	6,500	58,695.00	0.06
388	002019	亿帆医药	4,900	58,604.00	0.06
389	002675	东诚药业	4,200	57,708.00	0.06
390	300212	易华录	3,300	57,585.00	0.06
391	000403	派林生物	4,200	57,498.00	0.06
392	001227	兰州银行	24,500	56,840.00	0.05
393	301165	锐捷网络	640	56,832.00	0.05
394	300747	锐科激光	2,100	56,763.00	0.05
395	000062	深圳华强	2,300	56,626.00	0.05
396	002416	爱施德	4,500	56,610.00	0.05
397	300910	瑞丰新材	1,000	56,550.00	0.05
398	301078	孩子王	5,400	55,998.00	0.05
399	300776	帝尔激光	900	55,926.00	0.05
400	301377	鼎泰高科	400	55,640.00	0.05
401	002183	怡亚通	11,600	55,216.00	0.05
402	000069	华侨城A	22,244	55,165.12	0.05
403	301219	腾远钴业	800	54,624.00	0.05
404	000027	深圳能源	8,300	54,116.00	0.05
405	000709	河钢股份	23,400	54,054.00	0.05
406	300357	我武生物	1,900	53,865.00	0.05
407	002948	青岛银行	12,000	53,760.00	0.05
408	000628	高新发展	1,200	53,508.00	0.05
409	300529	健帆生物	2,710	53,305.70	0.05
410	002320	海峡股份	4,300	52,331.00	0.05
411	000967	盈峰环境	7,100	52,114.00	0.05
412	300070	碧水源	13,200	51,744.00	0.05

413	300957	贝泰妮	1,300	51,493.00	0.05
414	002468	申通快递	3,800	50,996.00	0.05
415	002003	伟星股份	4,800	50,880.00	0.05
416	000800	一汽解放	7,500	50,850.00	0.05
417	000582	北部湾港	5,400	50,652.00	0.05
418	002572	索菲亚	3,700	50,357.00	0.05
419	301095	广立微	700	50,197.00	0.05
420	000543	皖能电力	6,300	50,085.00	0.05
421	003022	联泓新科	2,500	49,525.00	0.05
422	000883	湖北能源	10,900	49,486.00	0.05
423	300888	稳健医疗	1,300	49,192.00	0.05
424	002906	华阳集团	1,600	48,928.00	0.05
425	002221	东华能源	6,000	48,600.00	0.05
426	301155	海力风电	600	48,558.00	0.05
427	000877	天山股份	9,100	48,412.00	0.05
428	300595	欧普康视	3,280	48,183.20	0.05
429	002847	盐津铺子	700	47,817.00	0.05
430	002597	金禾实业	2,300	47,748.00	0.05
431	000156	华数传媒	6,300	47,691.00	0.05
432	301526	国际复材	6,800	47,600.00	0.05
433	001287	中电港	2,100	47,586.00	0.05
434	301200	大族数控	400	47,508.00	0.05
435	300294	博雅生物	2,100	47,460.00	0.05
436	000088	盐田港	10,500	46,725.00	0.04
437	002010	传化智联	8,000	46,480.00	0.04
438	300726	宏达电子	900	45,819.00	0.04
439	001286	陕西能源	4,900	45,619.00	0.04
440	002372	伟星新材	4,300	44,849.00	0.04
441	000935	四川双马	1,800	44,712.00	0.04
442	301301	川宁生物	4,400	44,616.00	0.04
443	002032	苏泊尔	1,000	44,080.00	0.04
444	000089	深圳机场	6,300	44,037.00	0.04
445	002096	易普力	3,300	43,956.00	0.04
446	000959	首钢股份	8,900	43,610.00	0.04
447	300761	立华股份	2,100	43,575.00	0.04
448	002408	齐翔腾达	8,900	43,432.00	0.04
449	002531	天顺风能	6,300	43,218.00	0.04
450	002690	美亚光电	2,100	43,197.00	0.04
451	002265	建设工业	1,600	42,912.00	0.04
452	002541	鸿路钢构	2,600	42,744.00	0.04
453	000429	粤高速A	3,600	42,408.00	0.04
453	000810	创维数字	3,600	42,408.00	0.04
454	300633	开立医疗	1,600	42,272.00	0.04
455	301039	中集车辆	4,400	40,260.00	0.04
456	000029	深深房A	1,800	39,636.00	0.04
457	301498	乖宝宠物	600	39,090.00	0.04
458	000966	长源电力	9,100	38,857.00	0.04
459	000537	绿发电力	4,600	37,766.00	0.04

460	000937	冀中能源	7,000	37,660.00	0.04
461	300428	立中集团	1,600	37,360.00	0.04
462	002608	江苏国信	5,000	36,950.00	0.04
463	000785	居然智家	12,600	36,792.00	0.04
464	301091	深城交	1,300	34,762.00	0.03
465	002867	周大生	2,800	34,104.00	0.03
466	000898	鞍钢股份	13,400	33,902.00	0.03
467	301589	诺瓦星云	200	32,910.00	0.03
468	000791	甘肃能源	5,100	32,895.00	0.03
469	003035	南网能源	7,100	32,518.00	0.03
470	301297	富乐德	900	32,220.00	0.03
471	002925	盈趣科技	1,870	31,677.80	0.03
472	000552	甘肃能化	13,600	31,416.00	0.03
473	001914	招商积余	2,900	30,972.00	0.03
474	001872	招商港口	1,600	30,928.00	0.03
475	301238	瑞泰新材	1,500	30,600.00	0.03
476	000401	金隅冀东	6,900	30,429.00	0.03
477	002978	安宁股份	900	29,745.00	0.03
478	002755	奥赛康	1,800	29,394.00	0.03
479	002060	广东建工	8,100	29,160.00	0.03
480	002945	华林证券	1,900	29,127.00	0.03
481	000539	粤电力A	6,300	27,846.00	0.03
482	002563	森马服饰	4,900	26,558.00	0.03
483	301551	无线传媒	800	25,240.00	0.02
484	002461	珠江啤酒	2,700	25,083.00	0.02
485	001213	中铁特货	5,900	23,895.00	0.02
486	002901	大博医疗	500	23,685.00	0.02
487	301606	绿联科技	400	23,496.00	0.02
488	301267	华夏眼科	1,200	21,576.00	0.02
489	001289	龙源电力	1,100	16,544.00	0.02
490	001308	康冠科技	700	14,602.00	0.01

8.3.2 期末积极投资按公允价值占基金资产净值比例大小排序的所有股票投资明细

金额单位：人民币元

序号	股票代码	股票名称	数量(股)	公允价值(元)	占基金资产净值比例(%)
1	001280	中国铀业	387	17,554.32	0.02
2	301656	联合动力	620	15,785.20	0.02
3	301563	云汉芯城	80	10,695.20	0.01
4	301584	建发致新	297	7,965.54	0.01
5	301632	广东建科	252	5,967.36	0.01
6	301638	南网数字	403	5,726.63	0.01
7	001386	马可波罗	277	5,132.81	0.00
8	301609	山大电力	121	4,959.79	0.00
9	301667	纳百川	75	4,280.25	0.00
10	301687	新广益	78	4,242.42	0.00
11	301491	汉桑科技	76	4,188.36	0.00
12	301449	天溯计量	56	3,652.88	0.00

13	301668	昊创瑞通	81	3,628.80	0.00
14	001221	悍高集团	63	3,587.22	0.00
15	001233	海安集团	68	3,527.84	0.00
16	301575	艾芬达	65	3,220.75	0.00
17	001369	双欣环保	165	2,126.85	0.00
18	001388	信通电子	47	2,018.18	0.00
19	001396	誉帆科技	46	1,627.94	0.00
20	001285	瑞立科密	26	1,458.08	0.00

8.4 报告期内股票投资组合的重大变动

8.4.1 累计买入金额超出期初基金资产净值2%或前20名的股票明细

金额单位：人民币元

序号	股票代码	股票名称	本期累计买入金额	占期初基金资产净值比例(%)
1	000333	美的集团	879,460.00	0.93
2	002594	比亚迪	718,813.00	0.76
3	300750	宁德时代	591,372.00	0.62
4	000063	中兴通讯	587,683.00	0.62
5	002475	立讯精密	569,047.00	0.60
6	002851	麦格米特	449,885.00	0.48
7	000651	格力电器	441,658.00	0.47
8	300059	东方财富	420,101.00	0.44
9	002371	北方华创	407,211.00	0.43
10	300251	光线传媒	338,400.00	0.36
11	001389	广合科技	329,208.00	0.35
12	002797	第一创业	324,074.00	0.34
13	300442	润泽科技	323,559.00	0.34
14	002236	大华股份	303,305.00	0.32
15	000963	华东医药	303,250.00	0.32
16	000858	五粮液	298,066.00	0.31
17	001965	招商公路	293,316.00	0.31
18	002493	荣盛石化	292,796.00	0.31
19	002601	龙佰集团	292,283.00	0.31
20	000783	长江证券	286,725.00	0.30

注：“买入金额”是指买入股票成交金额，即成交单价乘以成交数量，相关交易费用不考虑。

8.4.2 累计卖出金额超出期初基金资产净值2%或前20名的股票明细

金额单位：人民币元

序号	股票代码	股票名称	本期累计卖出金额	占期初基金资产净值比例(%)
1	300750	宁德时代	1,935,126.06	2.04
2	000333	美的集团	1,448,592.00	1.53
3	002594	比亚迪	1,119,566.00	1.18
4	002475	立讯精密	973,702.00	1.03
5	300059	东方财富	790,676.80	0.83
6	000651	格力电器	697,925.00	0.74
7	000858	五粮液	672,570.00	0.71
8	000063	中兴通讯	572,613.00	0.60

9	002371	北方华创	561,321.00	0.59
10	002415	海康威视	465,355.00	0.49
11	300124	汇川技术	436,157.00	0.46
12	000338	潍柴动力	430,724.00	0.45
13	002851	麦格米特	424,897.00	0.45
14	002236	大华股份	395,664.00	0.42
15	002714	牧原股份	382,025.00	0.40
16	300274	阳光电源	380,677.00	0.40
17	000725	京东方A	380,145.00	0.40
18	002797	第一创业	379,963.00	0.40
19	300251	光线传媒	378,599.00	0.40
20	000001	平安银行	376,751.00	0.40

注：“卖出金额”是指卖出股票成交金额，即成交单价乘以成交数量，相关交易费用不考虑。

8.4.3 买入股票的成本总额及卖出股票的收入总额

单位：人民币元

买入股票成本（成交）总额	50,270,300.65
卖出股票收入（成交）总额	68,072,303.82

注：表中“买入股票成本（成交）总额”及“卖出股票收入（成交）总额”均指成交金额，即成交单价乘以成交数量，相关交易费用不考虑。

8.5 期末按债券品种分类的债券投资组合

无。

8.6 期末按公允价值占基金资产净值比例大小排序的前五名债券投资明细

无。

8.7 期末按公允价值占基金资产净值比例大小排序的所有资产支持证券投资明细

无。

8.8 报告期末按公允价值占基金资产净值比例大小排序的前五名贵金属投资明细

无。

8.9 期末按公允价值占基金资产净值比例大小排序的前五名权证投资明细

无。

8.10 本基金投资股指期货的投资政策

无。

8.11 报告期末本基金投资的国债期货交易情况说明

8.11.1 本期国债期货投资政策

无。

8.11.2 本期国债期货投资评价

无。

8.11.3 报告期末基金持有的全部公开募集不动产证券投资基金情况

无。

8.12 投资组合报告附注

8.12.1 基金投资的前十名证券的发行主体本期是否出现被监管部门立案调查，或在报告编制日前一年内受到公开谴责、处罚的情形

本基金投资的前十名证券的发行主体本期没有被监管部门立案调查，或在报告编制日前一年内受到公开谴责、处罚。

8.12.2 基金投资的前十名股票是否超出基金合同规定的备选股票库
无。

8.12.3 期末其他各项资产构成

单位：人民币元

序号	名称	金额
1	存出保证金	4,130.57
2	应收清算款	93,669.19
3	应收股利	-
4	应收利息	-
5	应收申购款	112,808.57
6	其他应收款	-
7	待摊费用	-
8	其他	-
9	合计	210,608.33

8.12.4 期末持有的处于转股期的可转换债券明细
无。

8.12.5 期末前十名股票中存在流通受限情况的说明

8.12.5.1 期末指数投资前十名股票中存在流通受限情况的说明
无。

8.12.5.2 期末积极投资前五名股票中存在流通受限情况的说明

金额单位：人民币元

序号	股票代码	股票名称	流通受限部分的公允价值	占基金资产净值比例 (%)	流通受限情况说明
1	001280	中国铀业	17,554.32	0.02	首发流通受限
2	301656	联合动力	15,785.20	0.02	首发流通受限
3	301563	云汉芯城	10,695.20	0.01	首发流通受限
4	301584	建发致新	7,965.54	0.01	首发流通受限
5	301632	广东建科	5,967.36	0.01	首发流通受限

8.12.6 投资组合报告附注的其他文字描述部分

无。

§9 基金份额持有人信息

9.1 期末基金份额持有人户数及持有人结构

份额单位：份

份额级别	持有人户数 (户)	户均持有的基金份额	持有人结构	
			机构投资者	个人投资者

			持有份额	占总份 额比例 (%)	持有份额	占总份 额比例 (%)
融通深证成份指数A/B	5,594	11,899.76	-	-	66,567,237.68	100.00
融通深证成份指数C	3,132	4,041.96	-	-	12,659,419.10	100.00
合计	8,726	9,079.38	-	-	79,226,656.78	100.00

9.2 期末基金管理人的从业人员持有本基金的情况

项目	份额级别	持有份额总数(份)	占基金总份额比例(%)
基金管理人所有从业人员持有本基金	融通深证成份指数A/B	52,322.13	0.07860
	融通深证成份指数C	58.81	0.00046
	合计	52,380.94	0.06612

9.3 期末基金管理人的从业人员持有本开放式基金份额总量区间情况

项目	份额级别	持有基金份额总量的数量区间(万份)
本公司高级管理人员、基金投资和相关部门负责人持有本开放式基金	融通深证成份指数A/B	0
	融通深证成份指数C	0
	合计	0
本基金基金经理持有本开放式基金	融通深证成份指数A/B	0
	融通深证成份指数C	0
	合计	0

§ 10 开放式基金份额变动

单位：份

项目	融通深证成份指数A/B	融通深证成份指数C
基金合同生效日(2010年11月15日)基金份额总额	1,848,841,553.44	-
本报告期期初基金份额总额	81,334,512.69	12,956,819.83
本报告期基金总申购份额	22,015,162.46	39,387,180.22
减：本报告期基金总赎回份额	36,782,437.47	39,684,580.95
本报告期基金拆分变动份额	-	-
本报告期期末基金份额总额	66,567,237.68	12,659,419.10

§ 11 重大事件揭示

11.1 基金份额持有人大会决议

本报告期内，本基金未召开基金份额持有人大会。

11.2 基金管理人、基金托管人的专门基金托管部门的重大人事变动

11.2.1 基金管理人的重大人事变动

1、2025年10月11日，本基金管理人发布了《融通基金管理有限公司关于高级管理人员变更的公告》，邹曦不再担任公司副总经理，上述变更事项经本公司董事会审议通过。

2、2025年12月2日，本基金管理人发布了《融通基金管理有限公司关于高级管理人员变更的公告》，王智鲲不再担任公司财务负责人，上述变更事项经本公司董事会审议通过。

3、2025年12月2日，本基金管理人发布了《融通基金管理有限公司关于高级管理人员变更的公告》，方毅祖担任公司督察长，涂卫东不再担任公司督察长，上述变更事项经本公司董事会审议通过。

11.2.2 基金托管人的专门基金托管部门的重大人事变动

本报告期内，基金托管人的专门基金托管部门无重大人事变动。

11.3 涉及基金管理人、基金财产、基金托管业务的诉讼

本报告期内，无涉及基金管理人、基金财产及基金托管业务的诉讼事项。

11.4 基金投资策略的改变

本报告期内，本基金投资策略未发生改变。

11.5 为基金进行审计的会计师事务所情况

本基金聘请的会计师事务所为安永华明会计师事务所（特殊普通合伙），该事务所自2024年11月12日起为本基金提供审计服务至今，本年度应支付的审计费用为人民币26,000.00元。

11.6 管理人、托管人及相关从业人员受调查或处罚等情况

11.6.1 管理人受调查或处罚等情况

本报告期内，本基金管理人无受调查或处罚等情况。

11.6.2 管理人相关从业人员受调查或处罚等情况

本报告期内，本基金管理人相关从业人员无受调查或处罚等情况。

11.6.3 托管人受调查或处罚等情况

本报告期内，本基金托管人无受调查或处罚等情况。

11.6.4 托管人相关从业人员受调查或处罚等情况

本报告期内，本基金托管人相关从业人员无受调查或处罚等情况。

11.7 基金租用证券公司交易单元的有关情况

11.7.1 基金租用证券公司交易单元进行股票投资及佣金支付情况

金额单位：人民币元

券商名称	交易单元数量	股票交易		应支付该券商的佣金		备注
		成交金额	占当期股票成交总额的比例(%)	佣金	占当期佣金总量的比例(%)	
国泰海通证券	2	49,090,848.42	41.74	9,126.42	41.74	-
诚通证券	2	45,591,301.61	38.77	8,476.14	38.77	-
华泰证券	1	19,222,274.09	16.34	3,573.27	16.34	-
中信建投	1	2,406,054.20	2.05	447.51	2.05	-
中信证券	2	893,999.98	0.76	166.31	0.76	-
长江证券	1	332,138.86	0.28	61.74	0.28	-

中金公司	1	67,592.45	0.06	12.56	0.06	-
东方财富	1	-	-	-	-	-
东兴证券	1	-	-	-	-	-
光大证券	1	-	-	-	-	-
国投证券	1	-	-	-	-	-
华安证券	1	-	-	-	-	-
华福证券	2	-	-	-	-	-
华金证券	1	-	-	-	-	-
华西证券	1	-	-	-	-	-
华源证券	1	-	-	-	-	-
开源证券	1	-	-	-	-	-
申万宏源	1	-	-	-	-	-
天风证券	1	-	-	-	-	-
万联证券	1	-	-	-	-	-
西部证券	1	-	-	-	-	-
浙商证券	1	-	-	-	-	-
中泰证券	2	-	-	-	-	-
中信证券（山东）	1	-	-	-	-	-

注：1. 租用证券公司交易单元的标准为：

（1）券商财务状况良好，经营行为规范，合规风控能力和交易等服务能力较强，同时拥有良好的公司声誉。

（2）券商研究实力较强，有稳定的研究机构和专业的研究人员，能及时为本公司提供高质量的研究支持与服务，包括宏观与策略报告、行业与公司分析报告、债券市场分析报告和金融衍生品分析报告等，并能根据基金投资的特定需求，提供专门研究报告。

（3）严禁将券商选择、交易单元租用、交易量分配等与基金销售规模、保有规模挂钩，严禁以任何形式向券商承诺基金证券交易量及佣金或利用交易佣金与券商进行利益交换。

（4）公司销售业务人员不得参与券商选择、协议签订、服务评价、交易佣金分配等业务环节。

（5）公司不得使用交易佣金向第三方转移支付费用，包括但不限于使用外部专家咨询、金融终端、研报平台、数据库等产生的费用。

2. 租用证券公司交易单元的程序为：

（1）评价拟引进券商。发起部门组织拟引进券商填写《合作券商审慎调查表》。相关部门对拟引进券商评价。

（2）上报批准。发起部门将相关部门一致同意的拟引进合作券商情况、评价意见和《合作券商审慎调查表》形成内部审批流程，经相关负责人审批同意后，与券商签署相关协议。

3、交易单元变更情况

本基金本报告期新增中信建投证券交易单元1个、华源证券交易单元1个，终止国泰海通证券交易单元1个。

本报告期内，国泰君安证券和海通证券合并变更为国泰海通证券。

11.7.2 基金租用证券公司交易单元进行其他证券投资的情况

金额单位：人民币元

券商名称	债券交易		债券回购交易		权证交易	
	成交金额	占当期债券成交总额的比例(%)	成交金额	占当期债券回购成交总额的比例(%)	成交金额	占当期权证成交总额的比例(%)
国泰海通证券	84,243.65	77.19	-	-	-	-

诚通证券	17,953.69	16.45	-	-	-	-
华泰证券	-	-	-	-	-	-
中信建投	-	-	-	-	-	-
中信证券	-	-	-	-	-	-
长江证券	6,941.95	6.36	-	-	-	-
中金公司	-	-	-	-	-	-
东方财富	-	-	-	-	-	-
东兴证券	-	-	-	-	-	-
光大证券	-	-	-	-	-	-
国投证券	-	-	-	-	-	-
华安证券	-	-	-	-	-	-
华福证券	-	-	-	-	-	-
华金证券	-	-	-	-	-	-
华西证券	-	-	-	-	-	-
华源证券	-	-	-	-	-	-
开源证券	-	-	-	-	-	-
申万宏源	-	-	-	-	-	-
天风证券	-	-	-	-	-	-
万联证券	-	-	-	-	-	-
西部证券	-	-	-	-	-	-
浙商证券	-	-	-	-	-	-
中泰证券	-	-	-	-	-	-
中信证券（山东）	-	-	-	-	-	-

11.8 其他重大事件

序号	公告事项	法定披露方式	法定披露日期
1	融通深证成份指数证券投资基金第五次分红公告	中国证监会指定报刊及网站	2025年1月10日
2	融通基金管理有限公司关于提醒投资者注意防范不法分子诈骗活动的提示性公告	中国证监会指定报刊及网站	2025年2月28日
3	融通基金关于旗下部分开放式基金在中国工商银行股份有限公司开通定期定额投资业务的公告	中国证监会指定报刊及网站	2025年3月1日
4	融通基金管理有限公司关于暂停部分销售机构办理相关销售业务的公告	中国证监会指定报刊及网站	2025年3月14日
5	关于旗下部分开放式基金新增国泰君安证券股份有限公司为销售机构并开通定期定额投资、转换业务及参加其申购费率优惠活动的公告	中国证监会指定报刊及网站	2025年3月17日
6	融通基金管理有限公司旗下公募基金通过证券公司证券交易及佣金支付情况	中国证监会指定报刊及网站	2025年3月31日
7	融通基金管理有限公司关于系统升级期间暂停服务的公告	中国证监会指定报刊及网站	2025年4月16日
8	融通基金关于旗下部分开放式基金参加中国邮政储蓄银行股份有限公司前端申购费率优惠活动的公告	中国证监会指定报刊及网站	2025年5月12日

9	融通基金管理有限公司关于提醒投资者警惕虚假网站和APP的提示性公告	中国证监会指定报刊及网站	2025年5月26日
10	融通基金管理有限公司关于终止民商基金销售（上海）有限公司办理旗下基金相关销售业务的公告	中国证监会指定报刊及网站	2025年6月5日
11	融通基金关于旗下部分开放式基金新增华西证券股份有限公司为销售机构及开通相关业务的公告	中国证监会指定报刊及网站	2025年6月16日
12	融通基金关于旗下部分开放式基金新增贵州省贵文文化基金销售有限公司为销售机构及开通相关业务的公告	中国证监会指定报刊及网站	2025年7月18日
13	融通基金管理有限公司关于客服热线系统升级期间暂停服务的公告	中国证监会指定报刊及网站	2025年8月14日
14	融通基金关于旗下部分开放式基金新增上海证达通基金销售有限公司为销售机构及开通相关业务的公告	中国证监会指定报刊及网站	2025年8月26日
15	融通基金管理有限公司关于公司旗下部分基金估值调整情况的公告	中国证监会指定报刊及网站	2025年9月5日
16	融通基金管理有限公司关于高级管理人员变更的公告	中国证监会指定报刊及网站	2025年10月11日
17	融通基金关于旗下部分开放式基金新增中信银行股份有限公司为销售机构并参加其费率优惠活动的公告	中国证监会指定报刊及网站	2025年10月14日
18	融通基金管理有限公司关于系统升级期间暂停服务的公告	中国证监会指定报刊及网站	2025年10月16日
19	融通基金管理有限公司关于高级管理人员变更的公告	中国证监会指定报刊及网站	2025年12月2日
20	融通基金管理有限公司关于高级管理人员变更的公告	中国证监会指定报刊及网站	2025年12月2日
21	融通基金管理有限公司关于成都分公司注销的公告	中国证监会指定报刊及网站	2025年12月3日
22	融通基金管理有限公司关于旗下部分开放式基金参加国元证券股份有限公司申购费率优惠活动的公告	中国证监会指定报刊及网站	2025年12月16日
23	融通基金管理有限公司关于旗下部分开放式基金参加招商银行股份有限公司转换费率优惠活动的公告	中国证监会指定报刊及网站	2025年12月18日
24	融通基金管理有限公司关于网上直销平台费率优惠的公告	中国证监会指定报刊及网站	2025年12月19日
25	融通基金管理有限公司关于旗下部分开放式基金参加招商银行股份有限公司转换费率优惠活动的公告	中国证监会指定报刊及网站	2025年12月19日
26	融通基金管理有限公司关于旗下部分公募基金产品风险等级变动的公告	中国证监会指定报刊及网站	2025年12月26日

§ 12 影响投资者决策的其他重要信息

12.1 报告期内单一投资者持有基金份额比例达到或超过20%的情况
无。

12.2 影响投资者决策的其他重要信息

无。

§ 13 备查文件目录

13.1 备查文件目录

（一）中国证监会批准融通深证成份指数证券投资基金设立的文件

- (二) 《融通深证成份指数证券投资基金基金合同》
- (三) 《融通深证成份指数证券投资基金托管协议》
- (四) 《融通深证成份指数证券投资基金招募说明书》及其更新
- (五) 融通基金管理有限公司业务资格批件和营业执照
- (六) 报告期内在指定报刊上披露的各项公告

13.2 存放地点

基金管理人、基金托管人处。

13.3 查阅方式

投资者可在营业时间免费查阅，也可按工本费购买复印件，或登录本基金管理人网站<http://www.rtfund.com>查阅。

融通基金管理有限公司

2026年3月27日