

融通中证A500指数增强型证券投资基金
2025年年度报告

2025年12月31日

基金管理人：融通基金管理有限公司
基金托管人：交通银行股份有限公司
送出日期：2026年3月27日

§ 1 重要提示及目录

1.1 重要提示

基金管理人的董事会、董事保证本报告所载资料不存在虚假记载、误导性陈述或重大遗漏，并对其内容的真实性、准确性和完整性承担个别及连带的法律责任。本年度报告已经三分之二以上独立董事签字同意，并由董事长签发。

基金托管人交通银行股份有限公司根据融通中证A500指数增强型证券投资基金（以下简称“本基金”）基金合同规定，于2026年3月25日复核了本报告中的财务指标、净值表现、利润分配情况、财务会计报告、投资组合报告等内容，保证复核内容不存在虚假记载、误导性陈述或者重大遗漏。

基金管理人承诺以诚实信用、勤勉尽责的原则管理和运用基金资产，但不保证基金一定盈利。

基金的过往业绩并不代表其未来表现。投资有风险，投资者在作出投资决策前应仔细阅读本基金的招募说明书及其更新。

本报告中的财务资料已经审计，安永华明会计师事务所（特殊普通合伙）为本基金出具了标准无保留意见的审计报告，请投资者注意阅读。

本报告期自2025年3月18日（基金合同生效日）起至2025年12月31日止。

1.2 目录

§ 1 重要提示及目录	2
1.1 重要提示	2
1.2 目录	3
§ 2 基金简介	5
2.1 基金基本情况	5
2.2 基金产品说明	5
2.3 基金管理人和基金托管人	5
2.4 信息披露方式	5
2.5 其他相关资料	6
§ 3 主要财务指标、基金净值表现及利润分配情况	6
3.1 主要会计数据和财务指标	6
3.2 基金净值表现	7
3.3 其他指标	9
3.4 过去三年基金的利润分配情况	9
§ 4 管理人报告	9
4.1 基金管理人及基金经理情况	9
4.2 管理人对报告期内本基金运作合规守信情况的说明	11
4.3 管理人对报告期内公平交易情况的专项说明	11
4.4 管理人对报告期内基金的投资策略和业绩表现的说明	12
4.5 管理人对宏观经济、证券市场及行业走势的简要展望	13
4.6 管理人内部有关本基金的监察稽核工作情况	14
4.7 管理人对报告期内基金估值程序等事项的说明	14
4.8 管理人对报告期内基金利润分配情况的说明	14
4.9 报告期内管理人对本基金持有人数或基金资产净值预警情形的说明	15
§ 5 托管人报告	15
5.1 报告期内本基金托管人合规守信情况声明	15
5.2 托管人对报告期内本基金投资运作合规守信、净值计算、利润分配等情况的说明	15
5.3 托管人对本年度报告中财务信息等内容的真实、准确和完整发表意见	15
§ 6 审计报告	15
6.1 审计报告基本信息	15
6.2 审计报告的基本内容	15
§ 7 年度财务报表	17
7.1 资产负债表	17
7.2 利润表	18
7.3 净资产变动表	19
7.4 报表附注	20
§ 8 投资组合报告	46
8.1 期末基金资产组合情况	46
8.2 报告期末按行业分类的股票投资组合	46
8.3 期末按公允价值占基金资产净值比例大小排序的所有股票投资明细	48
8.4 报告期内股票投资组合的重大变动	55
8.5 期末按债券品种分类的债券投资组合	58
8.6 期末按公允价值占基金资产净值比例大小排序的前五名债券投资明细	58
8.7 期末按公允价值占基金资产净值比例大小排序的所有资产支持证券投资明细	58
8.8 报告期末按公允价值占基金资产净值比例大小排序的前五名贵金属投资明细	58
8.9 期末按公允价值占基金资产净值比例大小排序的前五名权证投资明细	58
8.10 本基金投资股指期货的投资政策	58
8.11 报告期末本基金投资的国债期货交易情况说明	58

8.12 投资组合报告附注.....	59
§ 9 基金份额持有人信息.....	60
9.1 期末基金份额持有人户数及持有人结构.....	60
9.2 期末基金管理人的从业人员持有本基金的情况.....	60
9.3 期末基金管理人的从业人员持有本开放式基金份额总量区间情况.....	60
§ 10 开放式基金份额变动.....	60
§ 11 重大事件揭示.....	61
11.1 基金份额持有人大会决议.....	61
11.2 基金管理人、基金托管人的专门基金托管部门的重大人事变动.....	61
11.3 涉及基金管理人、基金财产、基金托管业务的诉讼.....	61
11.4 基金投资策略的改变.....	61
11.5 为基金进行审计的会计师事务所情况.....	61
11.6 管理人、托管人及相关从业人员受调查或处罚等情况.....	61
11.7 基金租用证券公司交易单元的有关情况.....	62
11.8 其他重大事件.....	63
§ 12 影响投资者决策的其他重要信息.....	65
12.1 报告期内单一投资者持有基金份额比例达到或超过20%的情况.....	65
12.2 影响投资者决策的其他重要信息.....	65
§ 13 备查文件目录.....	65
13.1 备查文件目录.....	65
13.2 存放地点.....	65
13.3 查阅方式.....	65

§ 2 基金简介

2.1 基金基本情况

基金名称	融通中证A500指数增强型证券投资基金	
基金简称	融通中证A500指数增强	
基金主代码	022820	
基金运作方式	契约型开放式	
基金合同生效日	2025年3月18日	
基金管理人	融通基金管理有限公司	
基金托管人	交通银行股份有限公司	
报告期末基金份额总额	54,863,326.54份	
基金合同存续期	不定期	
下属分级基金的基金简称	融通中证A500指数增强A	融通中证A500指数增强C
下属分级基金的交易代码	022820	022821
报告期末下属分级基金的份额总额	14,940,052.48份	39,923,274.06份

2.2 基金产品说明

投资目标	本基金为股票型指数增强基金，力争在对标的指数进行有效跟踪的基础上，实现超越标的指数的投资收益，谋求基金资产的长期增值。
投资策略	本基金以中证A500指数为标的指数，采用“指数化投资为主、增强策略为辅”的投资策略，一方面严格控制投资组合的跟踪误差，避免大幅偏离标的指数，另一方面在跟踪标的指数的同时，力争获得超越标的指数的收益。在正常市场情况下，本基金力争使基金净值增长率与业绩比较基准之间的日均跟踪偏离度的绝对值不超过0.5%，年跟踪误差不超过7.75%。
业绩比较基准	中证A500指数收益率×95%+人民币活期存款利率（税后）×5%
风险收益特征	本基金为股票型指数增强基金，其预期风险和预期收益高于货币市场基金、债券型基金、混合型基金。本基金可投资港股通标的股票，会面临港股通机制下因投资环境、投资标的、市场制度以及交易规则等差异带来的特有风险。

2.3 基金管理人和基金托管人

项目		基金管理人	基金托管人
名称		融通基金管理有限公司	交通银行股份有限公司
信息披露负责人	姓名	方毅祖	方圆
	联系电话	(0755) 26948666	95559
	电子邮箱	service@mail.rtfund.com	fangy_20@bankcomm.com
客户服务电话		400-883-8088、(0755) 26948088	95559
传真		(0755) 26935005	(021) 62701216
注册地址		深圳市南山区粤海街道海珠社区海德三道1066号深创投广场41层、42层	中国（上海）自由贸易试验区银城中路188号
办公地址		深圳市南山区粤海街道海珠社区海德三道1066号深创投广场41层、42层	中国（上海）长宁区仙霞路18号
邮政编码		518054	200336
法定代表人		张威	任德奇

2.4 信息披露方式

本基金选定的信息披露报纸名称	证券时报
登载基金年度报告正文的管理人互联网网址	http://www.rtfund.com
基金年度报告备置地点	基金管理人处、基金托管人处

2.5 其他相关资料

项目	名称	办公地址
会计师事务所	安永华明会计师事务所（特殊普通合伙）	北京市东城区东长安街1号东方广场安永大楼17层01-12室
注册登记机构	融通基金管理有限公司	深圳市南山区粤海街道海珠社区海德三道1066

号深创投广场41层、42层

§ 3 主要财务指标、基金净值表现及利润分配情况

3.1 主要会计数据和财务指标

金额单位：人民币元

3.1.1 期间数据和指标	2025年3月18日(基金合同生效日) - 2025年12月31日	
	融通中证A500指数增强A	融通中证A500指数增强C
本期已实现收益	3,392,168.12	9,013,358.76
本期利润	4,738,922.63	12,898,403.55
加权平均基金份额本期利润	0.1357	0.1026
本期加权平均净值利润率	12.98%	9.93%
本期基金份额净值增长率	21.42%	21.22%
3.1.2 期末数据和指标	2025年末	
期末可供分配利润	2,468,379.19	6,517,679.35
期末可供分配基金份额利润	0.1652	0.1633
期末基金资产净值	18,140,234.68	48,395,012.72
期末基金份额净值	1.2142	1.2122
3.1.3 累计期末指标	2025年末	
基金份额累计净值增长率	21.42%	21.22%

注：1、所述基金业绩指标不包括持有人认购或交易基金的各项费用，计入费用后实际收益水平要低于所列数字。

2、本期已实现收益指基金本期利息收入、投资收益、其他收入(不含公允价值变动收益)扣除相关费用和信用减值损失后的余额，本期利润为本期已实现收益加上本期公允价值变动收益。

3、期末可供分配基金份额利润=期末可供分配利润÷期末基金份额总额。其中期末可供分配利润：如果期末未分配利润的未实现部分为正数，则期末可供分配利润的金额为期末未分配利润的已实现部分，如果期末未分配利润的未实现部分为负数，则期末可供分配利润的金额为期末未分配利润（已实现部分扣除未实现部分）。

4、本基金的基金合同于2025年3月18日生效，本报告的统计期间为2025年3月18日至本报告期末。

3.2 基金净值表现

3.2.1 基金份额净值增长率及其与同期业绩比较基准收益率的比较

融通中证A500指数增强A

阶段	份额净值增长率①	份额净值增长率标准差②	业绩比较基准收益率③	业绩比较基准收益率标准差④	①-③	②-④
过去三个月	1.33%	0.95%	0.43%	1.00%	0.90%	-0.05%
过去六个月	19.64%	0.89%	20.71%	0.95%	-1.07%	-0.06%
自基金合同生效起至今	21.42%	0.73%	17.90%	1.00%	3.52%	-0.27%

融通中证A500指数增强C

阶段	份额净值增长率①	份额净值增长率标准差②	业绩比较基准收益率③	业绩比较基准收益率标准差④	①-③	②-④
过去三个月	1.28%	0.94%	0.43%	1.00%	0.85%	-0.06%
过去六个月	19.52%	0.89%	20.71%	0.95%	-1.19%	-0.06%
自基金合同生效起至今	21.22%	0.73%	17.90%	1.00%	3.32%	-0.27%

3.2.2 自基金合同生效以来基金份额累计净值增长率变动及其与同期业绩比较基准收益率变动的比较

融通中证A500指数增强A累计净值增长率与同期业绩比较基准收益率的历史走势对比图

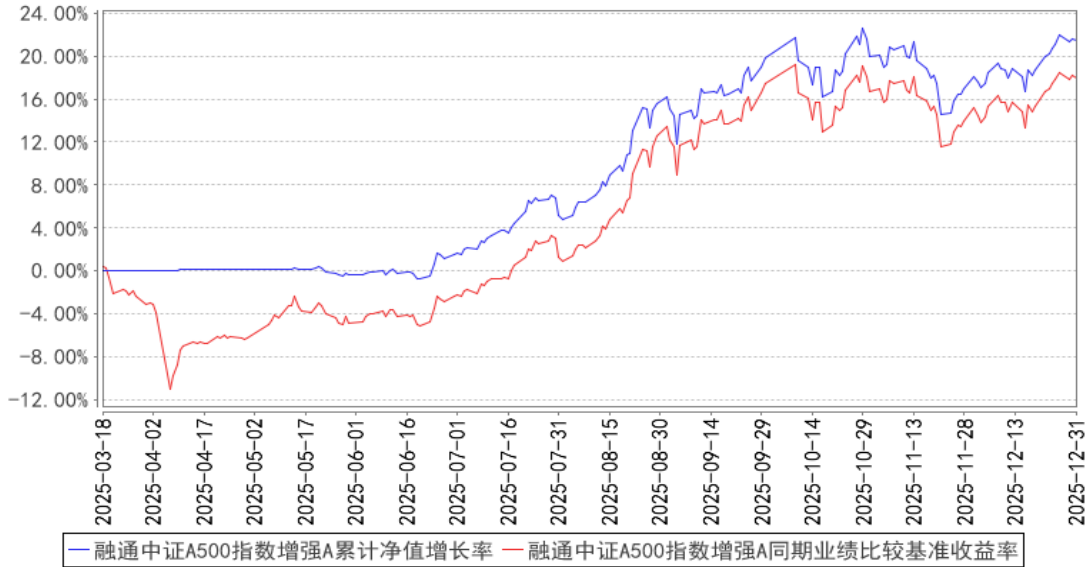

融通中证A500指数增强C累计净值增长率与同期业绩比较基准收益率的历史走势对比图

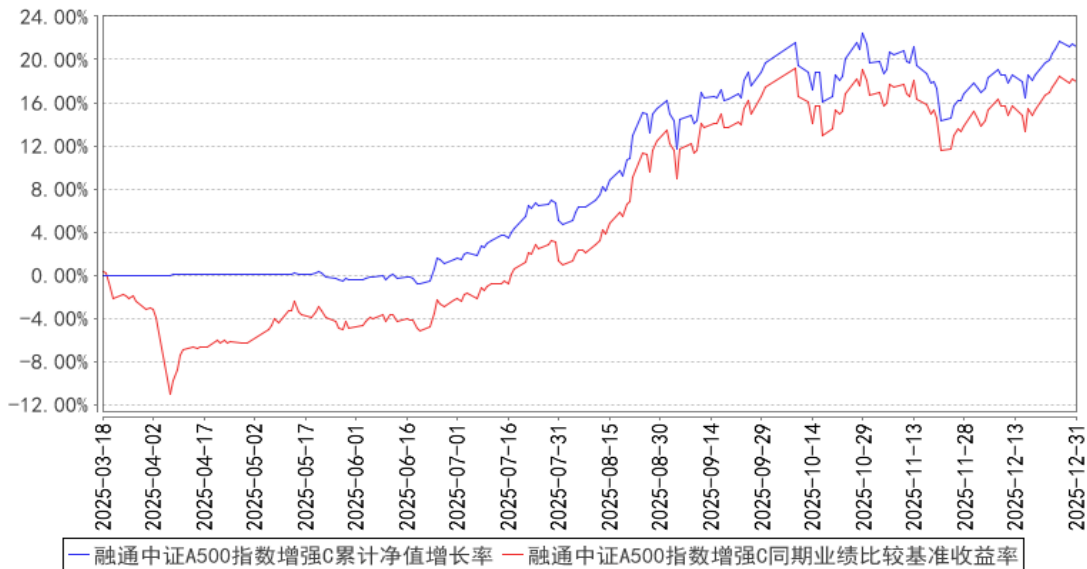

注：1、本基金基金合同生效日为2025年3月18日，至报告期末合同生效未满1年；
2、本基金的建仓期为自合同生效日起6个月，至建仓期结束，各项资产配置比例符合合同约定。

3.2.3 自基金合同生效以来基金每年净值增长率及其与同期业绩比较基准收益率的比较

融通中证A500指数增强A基金每年净值增长率与同期业绩比较基准收益率的对比图

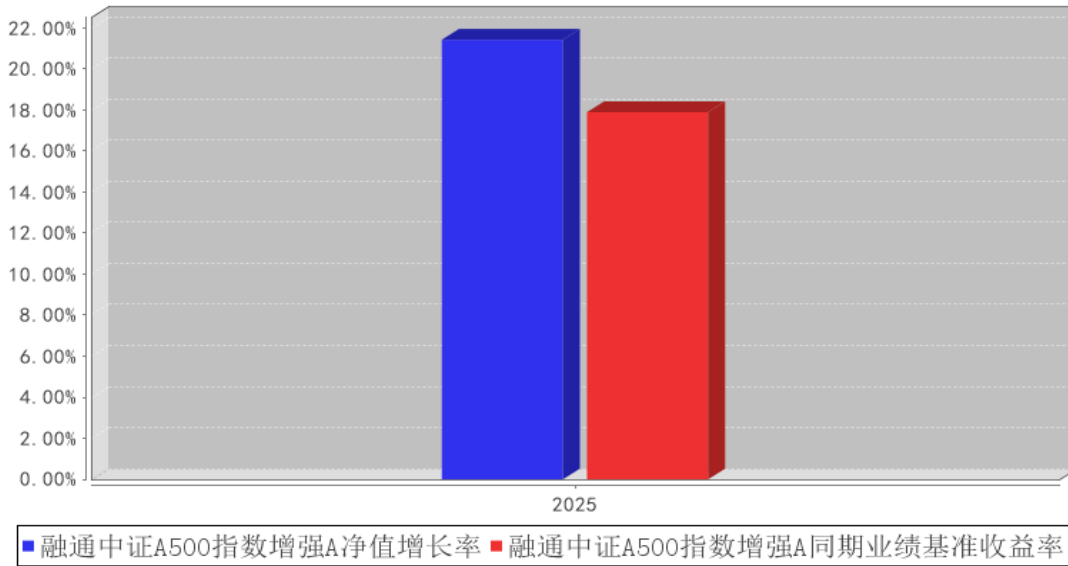

融通中证A500指数增强C基金每年净值增长率与同期业绩比较基准收益率的对比图

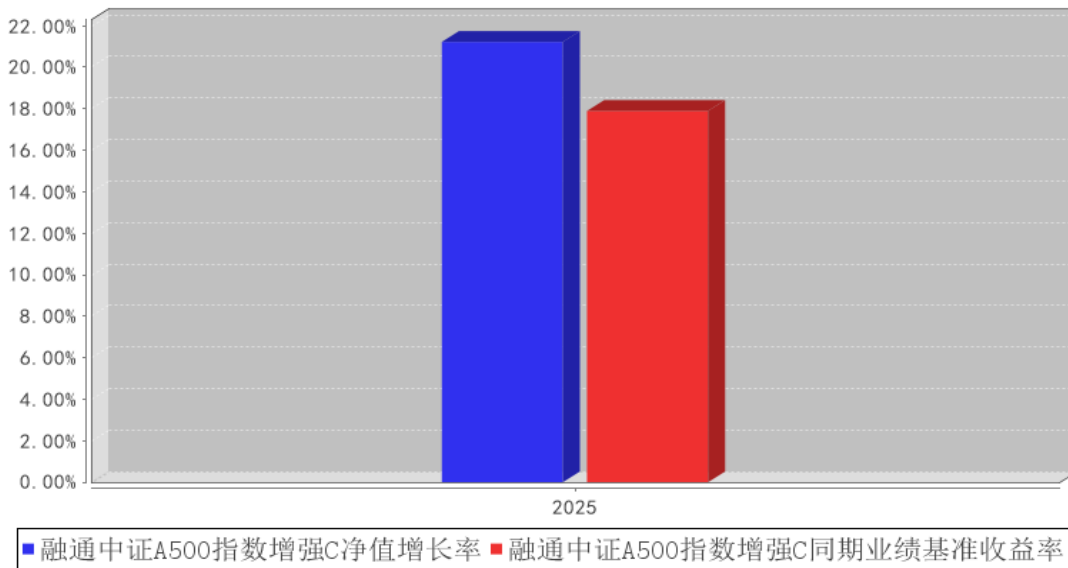

注：本基金合同于2025年3月18日生效，合同生效当年按实际存续期计算，未按整个自然年度进行折算。

3.3 其他指标

无。

3.4 过去三年基金的利润分配情况

单位：人民币元

融通中证A500指数增强A

年度	每10份基金份额分红数	现金形式发放总额	再投资形式发放总额	年度利润分配合计	备注
2025年	-	-	-	-	-
合计	-	-	-	-	-

融通中证A500指数增强C

年度	每10份基金份额分红数	现金形式发放总额	再投资形式发放总额	年度利润分配合计	备注
2025年	-	-	-	-	-
合计	-	-	-	-	-

2025年	-	-	-	-	-
合计	-	-	-	-	-

§ 4 管理人报告

4.1 基金管理人及基金经理情况

4.1.1 基金管理人及其管理基金的经验

融通基金管理有限公司（以下简称“本公司”）经中国证监会证监基字[2001]8号文批准，于2001年5月22日成立，公司注册资本12500万元人民币。本公司的股东及其出资比例为：诚通证券股份有限公司60%、奥明资产管理有限公司（Amova Asset Management Co., Ltd.）40%。本基金管理人拥有公募基金管理资格、特定客户（专户）资产管理资格、合格境内机构投资者资格（QDII）、保险资产受托管理资格、人民币合格境内机构投资者（RQDII）资格、合格境内投资企业（QDIE）资格，产品线完备，涵盖主动权益类基金、被动投资类基金、债券基金、货币基金、混合基金、QDII基金等。

4.1.2 基金经理（或基金经理小组）及基金经理助理简介

姓名	职务	任本基金的基金经理（助理）期限		证券从业年限	说明
		任职日期	离任日期		
何天翔	本基金的基金经理、指数与量化投资部总经理	2025年3月18日	-	17年	何天翔先生，厦门大学经济学硕士，17年证券、基金行业从业经历，具有基金从业资格。2008年7月至2010年3月就职于华泰联合证券有限责任公司任金融工程分析师。2010年3月加入融通基金管理有限公司，历任金融工程研究员、专户投资经理、指数与量化投资部总监、融通中证大农业指数证券投资基金（LOF）基金经理、融通国企改革新机遇灵活配置混合型证券投资基金基金经理、融通中证全指证券公司指数分级证券投资基金基金经理、融通中证军工指数分级证券投资基金基金经理、融通中证精准医疗主题指数证券投资基金（LOF）基金经理、融通通瑞债券型证券投资基金基金经理、融通创业板交易型开放式指数证券投资基金基金经理，现任指数与量化投资部总经理、融通深证100指数证券投资基金基金经理、融通新趋势灵活配置混合型证券投资基金基金经理、融通中证人工智能主题指数证券投资基金（LOF）基金经理、融通中证云计算与大数据主题指数证券投资基金（LOF）基金经理、融通中证诚通央企科技创新交易型开放式指数证券投资基金基金经理、融通中证A500指数增强型证券投资基金基金经理、融通深证100交易型开放式指数证券投资基金基金经理、融通中证诚通央企科技创新交易型开放式指数证券投资基金发起式联接基金基金经理。
熊俊杰	本基金的基金经理	2025年3月18日	-	7年	熊俊杰先生，理学硕士，7年证券基金行业从业经历，具有基金从业资格。2017年10月至2018年11月在招商期货有限公司资产管理部工作，2018年12月至2023年7月在新华基金管理股份有限公司先后担任研究员、投资经理、基金经理助理，2023年7月加入融通基金管理有限公司。现任融通巨

					潮100指数证券投资基金(LOF)基金经理、融通中证A500交易型开放式指数证券投资基金基金经理、融通中证A500指数增强型证券投资基金基金经理、融通深证100交易型开放式指数证券投资基金基金经理、融通中证诚通央企红利交易型开放式指数证券投资基金联接基金基金经理。
--	--	--	--	--	--------------------------------------------------------------------------------------------------------------------------------------

注：任免日期根据基金管理人对外披露的任免日期填写；证券从业年限以从事证券、基金业务相关工作的时间为计算标准。

4.1.3 期末兼任私募资产管理计划投资经理的基金经理同时管理的产品情况
无。

4.2 管理人对报告期内本基金运作遵规守信情况的说明

报告期内，本基金管理人严格遵守《证券投资基金法》等有关法律法规和本基金合同的规定，本着诚实信用、勤勉尽责的原则管理和运用基金资产，在严格控制风险的基础上，为基金持有人谋求最大利益，无损害基金持有人利益的行为，本基金投资组合符合有关法律法规的规定及基金合同的约定。

4.3 管理人对报告期内公平交易情况的专项说明

4.3.1 公平交易制度和控制方法

为了保证旗下的不同投资组合得到公平对待，本基金管理人制定了《融通基金管理有限公司公平交易制度》，公平交易制度所规范的范围包括境内上市股票、债券的一级市场申购、二级市场交易等所有投资管理活动，并涵盖授权、研究分析、投资决策、交易执行、业绩评估等投资管理活动相关的各个环节。

本基金管理人通过建立科学的投资决策体系，加强交易执行环节的内部控制，并通过工作制度、流程和技术手段来保证公平交易原则的实现。同时，本基金管理人通过对投资交易行为的监控、分析评估和信息披露来加强对公平交易过程和结果的监督。

4.3.2 公平交易制度的执行情况

本基金管理人一直坚持公平对待旗下所有投资组合的原则，在授权、研究分析、投资决策、交易执行、业绩评估等各个环节保证公平交易制度的严格执行。

本基金管理人对报告期内不同时间窗下（日内、3日内、5日内、10日内）公司管理的不同投资组合向交易的交易价差进行了分析，各投资组合的同向交易价差均处于合理范围之内。

报告期内，本基金管理人严格执行了公平交易的原则和制度。

4.3.3 异常交易行为的专项说明

本报告期内，公司旗下所有投资组合参与的交易所公开竞价交易中，同日反向交易成交较少的单边交易量超过该证券当日成交量的5%的交易共2次，均为不同组合经理管理的产品因投资策略不同而发生的反向交易，有关组合经理按规定履行了审批程序。

本报告期内，未发现本基金有可能导致不公平交易和利益输送的异常交易。

4.4 管理人对报告期内基金的投资策略和业绩表现的说明

4.4.1 报告期内基金投资策略和运作分析

在严格遵守基金合同的前提下实现持有人利益的最大化是本基金管理的核心思想，并将此原则贯彻于基金的运作之中。本基金运用量化投资策略进行指数增强和风险管理，在控制基金相对中证A500指数增强基金基准的跟踪误差下，力求最终为投资者带来超越基金基准的收益。

回顾2025年，中证A500上涨22.43%，沪深300上涨17.66%，中证500上涨30.39%，中证1000上涨27.49%，创业板指上涨49.57%，总体呈现中小盘和成长风格占优的行情，市场日均成交额约1.73万亿，相较2024年全年明显放量，交投情绪持续火热。在指数增强方面，本基金持续基于多因子多策略的量化增强策略平台进行选股增强，通过各风格相对互补的Alpha子策略来构建最终的综合增强选股策略。2025年上半年主要挖掘了一些新的基本面Alpha选股因子，一定程度增强了模型的Alpha获取能力，2025年下半年，由于各行业的行情演绎逻辑差异化持续加大，行业结构化特征越来越明显，重点研究了适用于不同行业的各类Alpha子策略，在某些行业内对子策略的配权进行优化调整，使得各子策略的效用尽可能最大化，模型总体的历史回测更优，到了2025年4季度，加大了对高频量价因子的研究和挖掘，新构建了一系列具有Alpha选股属性的高频量价因子，丰富了Alpha因子库，提升了模型的历史回测效果，同时随着不同风格的行情结构化越来越明显，也加大了风格分域研究，对分域划分的标准和分域的维度进行了充分研究和样本内验证，将分域的思路整合进因子处理和风险控制中，使得模型表现更为稳健。风险管理方面，本基金依旧采取多维度多层次的更精细化的风险约束，也会进行分域的风险约束，使得风险约束更合理更有效，2025年上半年在现有的框架下将Barra风险因子全部整合进风格约束中，使得模型的风格约束维度更全面，2025年下半年在提高了分域约束的维度，使得约束更合理，同时，在市场情绪、技术形态等多个维度加入约束指标，使得模型更能适应风格频繁变化的市场。总体而言，截止到2025年年底，模型总体依旧呈现较为均衡的风格，2025年年底在低贝塔和高盈利上的暴露有所上升，在动量、非线性市值和成长上的暴露有所下降。未来，本基金还是会基于量化模型得到最终持仓，Alpha模型和风险管理模型也会结合具体情况持续优化升级。

4.4.2 报告期内基金的业绩表现

截至本报告期末融通中证A500指数增强A基金份额净值为1.2142元，本报告期基金份额净值增长率为21.42%，同期业绩比较基准收益率为17.90%；

截至本报告期末融通中证A500指数增强C基金份额净值为1.2122元，本报告期基金份额净值增长率为21.22%，同期业绩比较基准收益率为17.90%。

4.5 管理人对宏观经济、证券市场及行业走势的简要展望

回顾2025年，我国经济在内外部环境都较为复杂的情况下，顺利完成了年度的主要经济目标，2025年GDP总量约140.2万亿元，同比增长5.0%，总体呈现“前高后稳”的走势，体现了我国经济的韧性。全国规模以上工业增加值同比增长5.9%，其中装备制造和高新技术制造业增加值分别增加9.2%和9.4%，工业生产结构持续优化，产业升级势头足；以旧换新和国补等政策持续拉动消费，服务消费成为重要亮点；房地产开发投资持续拖累全国固定资产投资，制造业投资保持增长，尤其是信息服务业、航空航天器和设备制造业增长迅速，投资结构持续优化。2025年A股总体呈现上涨行情，4月初突发的关税事件是2025年上半年的标志性事件，在此之前，市场经过一波拉升后量能逐渐衰减，市场情绪开始走弱，随着关税事件突发，市场经过一天大跌后持续走强，此后在5月下旬至6月上旬横盘整理，6月底开始逐渐突破市场预期的多个阻力位，量能随之明显提升、两融也持续走高，市场情绪逐渐白热化，到了9月初，市场情绪开始逐渐降温，此后由于2025年4季度美联储降息预期持续反复打压全球风险偏好，年底获利了结情绪抬升，上市公司公布2025年3季报后市场处在数据真空期，观望情绪较浓等一系列原因，市场持续盘整至年底，在此期间，商业航天等板块走出强势的独立行情。

展望2026年，内部来看，适度宽松的货币政策和积极有为的财政政策有望维持发力，空间也

更为灵活，经济有望持续改善，外围来看，美联储有望进入降息周期，或将提升全球风险偏好，从而对新兴市场形成一定程度利好，同时，2026年是“十五五”规划的元年，考虑到科技是“十五五”规划中提及的重要板块，因此判断2026年有望延续2025年下半年以来的以科技为主线的上涨行情，A股总体配置价值依旧较高。

从风格配置来看，第一，展望2026年，随着经济有望持续改善，市场驱动因素有望逐渐从估值驱动转向EPS驱动，与经济强相关的中大盘，尤其是科技和高端制造业较为集中的中盘有望占优，同时，由于量化私募明显扩容，小微盘风格处在较为拥挤状态，或存在调整风险；第二，2025年总体成长风格相对价值风格明显占优，考虑到市场风险偏好有望持续处在较高位置，成长风格有望持续占优。总体而言，大小盘风格维度，中大盘或将占优，尤其是科技和高端制造业较为集中的中盘；成长价值风格维度，成长或将持续占优。

本基金跟踪的中证A500指数聚焦大盘核心龙头板块，成长价值较为均衡。中短期而言，从风格演绎角度看，2026年依旧具备较高的配置价值；长期而言，随着政策持续发力，经济逐渐改善，中证A500板块与经济基本面相关度较高，长期配置价值高，或将持续受益于长线价值型资金的配置需求。

4.6 管理人内部有关本基金的监察稽核工作情况

基金管理人坚持一切从保护基金持有人利益出发，继续致力于内控制度与机制的完善，加强合规控制与风险防范，确保基金运作符合法律法规和基金合同的要求。公司监察稽核相关部门通过合规审核、实时监控及专项检查等方法，对基金运作和公司管理进行独立的监察稽核，及时发现风险隐患，提出整改建议，并督促跟踪业务部门进行整改。

在专项稽核方面，公司监察稽核相关部门针对不同业务环节的风险特点，制定年度检查计划，并结合对各风险点风险程度的实时判断和评估，按照不同的检查频率，对投资决策、研究支持、交易执行、基金销售、后台运营、信息披露及员工职业操守管理等方面的重点业务环节进行专项检查，检查有关业务执行的合规性和风险控制措施的有效性，检查项目覆盖了相关业务的主要风险点。本报告期内，加大了对投资管理人员管控措施、投资决策流程及决策依据、交易执行及后台运作风险等敏感、重点项目的关注，确保基金运作的稳健合规。本基金管理人全年未发生重大合规及风险事故。

4.7 管理人对报告期内基金估值程序等事项的说明

报告期内，本基金的估值业务严格按照《融通基金管理有限公司基金估值业务原则和程序管理细则》进行，公司设立由研究相关部门、风险管理部、登记清算部、稽核审计部和法律合规部共同组成的估值委员会，通过参考行业协会估值意见、参考独立第三方估值服务机构的估值数据等一种或多种方式的有效结合，减少或避免估值偏差的发生。

估值委员会定期对经济环境是否发生重大变化、证券发行机构是否发生影响证券价格的重大事件以及估值政策和程序进行评价，在发生了影响估值政策和程序的有效性及应用性的情况后及时修订估值方法，以保证其持续适用。估值政策和程序的修订须经公司总经理办公会议审批后方可实施。基金在采用新投资策略或投资新品种时，应评价现有估值政策和程序的适用性。

截至本报告期末，本基金管理人已与中债金融估值中心有限公司、中证指数有限公司签订服务协议，由其提供相关债券品种和流通受限股票的估值参考数据。

4.8 管理人对报告期内基金利润分配情况的说明

本基金本报告期内未进行利润分配，符合法律法规和基金合同的规定。

4.9 报告期内管理人对本基金持有人数或基金资产净值预警情形的说明

本报告期内,本基金不存在连续二十个工作日基金份额持有人数量不满二百人或者基金资产净值低于五千万的情形。

§ 5 托管人报告

5.1 报告期内本基金托管人遵规守信情况声明

本报告期内,基金托管人在融通中证A500指数增强型证券投资基金的托管过程中,严格遵守了《证券投资基金法》及其他有关法律法规、基金合同、托管协议,尽职尽责地履行了托管人应尽的义务,不存在任何损害基金持有人利益的行为。

5.2 托管人对报告期内本基金投资运作遵规守信、净值计算、利润分配等情况的说明

本报告期内,融通基金管理有限公司在融通中证A500指数增强型证券投资基金投资运作、基金资产净值的计算、基金份额申购赎回价格的计算、基金费用开支、基金收益分配等问题上,托管人未发现损害基金持有人利益的行为。

5.3 托管人对本年度报告中财务信息等内容的真实、准确和完整发表意见

本报告期内,由融通基金管理有限公司编制并经托管人复核审查的有关融通中证A500指数增强型证券投资基金的年度报告中财务指标、净值表现、收益分配情况、财务会计报告相关内容、投资组合报告等内容真实、准确、完整。

§ 6 审计报告

6.1 审计报告基本信息

财务报表是否经过审计	是
审计意见类型	标准无保留意见
审计报告编号	安永华明(2026)审字第70072774_H92号

6.2 审计报告的基本内容

审计报告标题	审计报告
审计报告收件人	融通中证A500指数增强型证券投资基金全体基金份额持有人
审计意见	<p>我们审计了融通中证A500指数增强型证券投资基金的财务报表,包括2025年12月31日的资产负债表,2025年3月18日(基金合同生效日)至2025年12月31日的利润表、净资产变动表以及相关财务报表附注。</p> <p>我们认为,后附的融通中证A500指数增强型证券投资基金的财务报表在所有重大方面按照企业会计准则的规定编制,公允反映了融通中证A500指数增强型证券投资基金2025年12月31日的财务状况以及2025年3月18日(基金合同生效日)至2025年12月31日的经营成果和净资产变动情况。</p>
形成审计意见的基础	<p>我们按照中国注册会计师审计准则的规定执行了审计工作。审计报告的“注册会计师对财务报表审计的责任”部分进一步阐述了我们在这些准则下的责任。按照《中国注册会计师独立性准则第1号——财务报表审计和审阅业务对独立性的要求》和中国注册会计师职业道德守则,我们独立于融通中证A500指数增强型证券投资基金,并履行了职业道德方面的其他责任。我们在审计中遵循了对公众利益实体审计的独立性要求。我们相信,我们获取的审计证据是充分、适当的,为发表审计意见提供了基础。</p>
其他信息	<p>融通中证A500指数增强型证券投资基金管理层对其他信息负责。其他信息包括年度报告中涵盖的信息,但不包括财务报表和我们的审计报告。</p> <p>我们对财务报表发表的审计意见不涵盖其他信息,我们也不对其他信息发表任何形式的鉴证结论。</p> <p>结合我们对财务报表的审计,我们的责任是阅读其他信息,在此过程中,考虑其他信息是否与财务报表或我们在审计过程中了解到的</p>

	<p>情况存在重大不一致或者似乎存在重大错报。</p> <p>基于我们已执行的工作，如果我们确定其他信息存在重大错报，我们应当报告该事实。在这方面，我们无任何事项需要报告。</p>
管理层和治理层对财务报表的责任	<p>管理层负责按照企业会计准则的规定编制财务报表，使其实现公允反映，并设计、执行和维护必要的内部控制，以使财务报表不存在由于舞弊或错误导致的重大错报。</p> <p>在编制财务报表时，管理层负责评估融通中证A500指数增强型证券投资基金的持续经营能力，披露与持续经营相关的事项（如适用），并运用持续经营假设，除非计划进行清算、终止运营或别无其他现实的选择。</p> <p>治理层负责监督融通中证A500指数增强型证券投资基金的财务报告过程。</p>
注册会计师对财务报表审计的责任	<p>我们的目标是对财务报表整体是否不存在由于舞弊或错误导致的重大错报获取合理保证，并出具包含审计意见的审计报告。合理保证是高水平的保证，但并不能保证按照审计准则执行的审计在某一重大错报存在时总能发现。错报可能由于舞弊或错误导致，如果合理预期错报单独或汇总起来可能影响财务报表使用者依据财务报表作出的经济决策，则通常认为错报是重大的。</p> <p>在按照审计准则执行审计工作的过程中，我们运用职业判断，并保持职业怀疑。同时，我们也执行以下工作：</p> <p>(1) 识别和评估由于舞弊或错误导致的财务报表重大错报风险，设计和实施审计程序以应对这些风险，并获取充分、适当的审计证据，作为发表审计意见的基础。由于舞弊可能涉及串通、伪造、故意遗漏、虚假陈述或凌驾于内部控制之上，未能发现由于舞弊导致的重大错报的风险高于未能发现由于错误导致的重大错报的风险。</p> <p>(2) 了解与审计相关的内部控制，以设计恰当的审计程序，但目的并非对内部控制的有效性发表意见。</p> <p>(3) 评价管理层选用会计政策的恰当性和作出会计估计及相关披露的合理性。</p> <p>(4) 对管理层使用持续经营假设的恰当性得出结论。同时，根据获取的审计证据，就可能对融通中证A500指数增强型证券投资基金持续经营能力产生重大疑虑的事项或情况是否存在重大不确定性得出结论。如果我们得出结论认为存在重大不确定性，审计准则要求我们在审计报告中提请报表使用者注意财务报表中的相关披露；如果披露不充分，我们应当发表非无保留意见。我们的结论基于截至审计报告日可获得的信息。然而，未来的事项或情况可能导致融通中证A500指数增强型证券投资基金不能持续经营。</p> <p>(5) 评价财务报表的总体列报（包括披露）、结构和内容，并评价财务报表是否公允反映相关交易和事项。</p> <p>我们与治理层就计划的审计范围、时间安排和重大审计发现等事项进行沟通，包括沟通我们在审计中识别出的值得关注的内部控制缺陷。</p>
会计师事务所的名称	安永华明会计师事务所（特殊普通合伙）
注册会计师的姓名	高鹤 林恩丽
会计师事务所的地址	北京市东城区东长安街1号东方广场安永大楼17层
审计报告日期	2026年3月25日

§ 7 年度财务报表

7.1 资产负债表

会计主体：融通中证A500指数增强型证券投资基金

报告截止日：2025年12月31日

单位：人民币元

资产	附注号	本期末 2025年12月31日
资产：		
货币资金	7.4.7.1	4,266,838.72

结算备付金		-
存出保证金		-
交易性金融资产	7.4.7.2	62,613,433.29
其中：股票投资		62,613,433.29
基金投资		-
债券投资		-
资产支持证券投资		-
贵金属投资		-
其他投资		-
衍生金融资产	7.4.7.3	-
买入返售金融资产	7.4.7.4	-
债权投资	7.4.7.5	-
其中：债券投资		-
资产支持证券投资		-
其他投资		-
其他债权投资	7.4.7.6	-
其他权益工具投资	7.4.7.7	-
应收清算款		-
应收股利		-
应收申购款		8,990.58
递延所得税资产		-
其他资产	7.4.7.8	-
资产总计		66,889,262.59
负债和净资产	附注号	本期末 2025年12月31日
负 债：		
短期借款		-
交易性金融负债		-
衍生金融负债	7.4.7.3	-
卖出回购金融资产款		-
应付清算款		-
应付赎回款		168,275.27
应付管理人报酬		45,421.76
应付托管费		5,677.72
应付销售服务费		8,292.44
应付投资顾问费		-
应交税费		-
应付利润		-
递延所得税负债		-
其他负债	7.4.7.9	126,348.00
负债合计		354,015.19
净资产：		
实收基金	7.4.7.10	54,863,326.54
其他综合收益	7.4.7.11	-
未分配利润	7.4.7.12	11,671,920.86
净资产合计		66,535,247.40
负债和净资产总计		66,889,262.59

注：（1）报告截止日2025年12月31日，基金份额总额54,863,326.54份，其中，A类基金份额14,940,052.48份，基金份额净值1.2142元；C类基金份额39,923,274.06份，基金份额净值1.2122元。

（2）本基金合同于2025年3月18日生效，本报实际编制期间为2025年3月18日（基金合同生效日）至2025年12月31日。截至报告期末本基金合同生效未满一年，本报告期的财务报表及报表附注均无同期对比数据。

7.2 利润表

会计主体：融通中证A500指数增强型证券投资基金

本报告期：2025年3月18日（基金合同生效日）至2025年12月31日

单位：人民币元

项目	附注号	本期 2025年3月18日（基金合同生效日） 至2025年12月31日
一、营业总收入		19,119,804.21
1. 利息收入		868,045.80
其中：存款利息收入	7.4.7.13	493,129.37
债券利息收入		-
资产支持证券利息收入		-
买入返售金融资产收入		374,916.43
其他利息收入		-
2. 投资收益（损失以“-”填列）		13,003,662.97
其中：股票投资收益	7.4.7.14	11,088,964.70
基金投资收益		-
债券投资收益	7.4.7.15	163,433.25
资产支持证券投资收益	7.4.7.16	-
贵金属投资收益	7.4.7.17	-
衍生工具收益	7.4.7.18	-
股利收益	7.4.7.19	1,751,265.02
以摊余成本计量的金融资产 终止确认产生的收益		-
其他投资收益		-
3. 公允价值变动收益（损失以“-” 号填列）	7.4.7.20	5,231,799.30
4. 汇兑收益（损失以“-”号填列）		-
5. 其他收入（损失以“-”号填列）	7.4.7.21	16,296.14
减：二、营业总支出		1,482,478.03
1. 管理人报酬	7.4.10.2.1	1,026,943.48
其中：暂估管理人报酬		-
2. 托管费	7.4.10.2.2	128,367.94
3. 销售服务费	7.4.10.2.3	199,966.61
4. 投资顾问费		-
5. 利息支出		-
其中：卖出回购金融资产支出		-
6. 信用减值损失	7.4.7.22	-
7. 税金及附加		-
8. 其他费用	7.4.7.23	127,200.00
三、利润总额（亏损总额以“-”号 填列）		17,637,326.18
减：所得税费用		-
四、净利润（净亏损以“-”号填 列）		17,637,326.18
五、其他综合收益的税后净额		-
六、综合收益总额		17,637,326.18

7.3 净资产变动表

会计主体：融通中证A500指数增强型证券投资基金

本报告期：2025年3月18日（基金合同生效日）至2025年12月31日

单位：人民币元

项目	本期
----	----

	2025年3月18日（基金合同生效日）至2025年12月31日			
	实收基金	其他综合收益	未分配利润	净资产合计
一、上期期末净资产	-	-	-	-
加：会计政策变更	-	-	-	-
前期差错更正	-	-	-	-
其他	-	-	-	-
二、本期期初净资产	662,501,343.71	-	-	662,501,343.71
三、本期增减变动额（减少以“-”号填列）	-607,638,017.17	-	11,671,920.86	-595,966,096.31
（一）、综合收益总额	-	-	17,637,326.18	17,637,326.18
（二）、本期基金份额交易产生的净资产变动数（净资产减少以“-”号填列）	-607,638,017.17	-	-5,965,405.32	-613,603,422.49
其中：1. 基金申购款	36,852,799.87	-	2,678,301.73	39,531,101.60
2. 基金赎回款	-644,490,817.04	-	-8,643,707.05	-653,134,524.09
（三）、本期向基金份额持有人分配利润产生的净资产变动（净资产减少以“-”号填列）	-	-	-	-
（四）、其他综合收益结转留存收益	-	-	-	-
四、本期期末净资产	54,863,326.54	-	11,671,920.86	66,535,247.40

报表附注为财务报表的组成部分。

本报告7.1至7.4财务报表由下列负责人签署：

商小虎

高翔

郑刚

基金管理人负责人

主管会计工作负责人

会计机构负责人

7.4 报表附注

7.4.1 基金基本情况

融通中证A500指数增强型证券投资基金（以下简称“本基金”）经中国证券监督管理委员会（以下简称“中国证监会”）证监基金字[2024]1680号文《关于准予融通中证A500指数增强型证券投资基金注册的批复》准予注册，由融通基金管理有限公司依照《中华人民共和国证券投资基金法》和《融通中证A500指数增强型证券投资基金基金合同》负责公开募集，募集期为2025年2月17日至2025年3月14日。本基金为契约型开放式，存续期限不定，首次设立募集不包括认购资金利息共募集人民币662,382,688.82元，业经安永华明会计师事务所（特殊普通合伙）安永华明（2025）验字第70072774_H04号验资报告予以验证。经向中国证监会备案，《融通中证A500指数增强型证券投资基金基金合同》于2025年3月18日正式生效，基金合同生效日的基金份额总额为662,501,343.71份基金份额，其中认购资金利息折合118,654.89份基金份额。本基金的基金管理人为融通基金管理有限公司，基金托管人为交通银行股份有限公司。

根据《融通中证A500指数增强型证券投资基金基金合同》及《融通中证A500指数增强型证券投资基金招募说明书》的规定，本基金根据认购费、申购费、销售服务费收取方式等不同，将基金份额分为不同的类别。在投资者认购/申购时收取认购费/申购费，但不从本类别基金资产中计提销售服务费的基金份额，称为A类基金份额；不收取认购费和申购费，而从本类别基金资产中计提销售服务费的基金份额，称为C类基金份额。

根据《中华人民共和国证券投资基金法》和《融通中证A500指数增强型证券投资基金基金合同》的有关规定，本基金的投资范围为具有良好流动性的金融工具，包括国内依法发行上市的股票（包括主板、创业板及其他依法发行上市的股票、存托凭证）、内地与香港股票市场交易互联互通机制允许买卖的规定范围内的香港联合交易所上市的股票（以下简称“港股通标的股票”）、债券（包括国债、央行票据、金融债券、企业债券、公司债券、中期票据、短期融资券、超短期融资券、次级债券、政府支持机构债、政府支持债券、地方政府债、可转换债券（含分离交易可转债）、可交换债券及其他中国证监会允许投资的债券）、资产支持证券、债券回购、银行存款（包括协议存款、定期存款及其他银行存款）、同业存单、货币市场工具、股指期货、国债期货、股票期权以及法律法规或中国证监会允许基金投资的其他金融工具（但须符合中国证监会相关规定）。本基金的投资组合比例为：本基金投资于股票（含存托凭证）的资产比例不低于基金资产的80%，其中投资于标的指数成份股和备选成份股的资产比例不低于非现金基金资产的80%，投资于港股通标的股票的比例占本基金股票资产的0%-50%。本基金每个交易日日终在扣除股指期货合约、国债期货合约和股票期权合约需缴纳的交易保证金后，本基金保留的现金或投资于到期日在一年以内的政府债券的比例合计不低于基金资产净值的5%，其中现金不包括结算备付金、存出保证金和应收申购款等。本基金的业绩比较基准为：中证A500指数收益率×95%+人民币活期存款利率（税后）×5%。

7.4.2 会计报表的编制基础

本财务报表系按照财政部颁布的《企业会计准则—基本准则》以及其后颁布及修订的具体会计准则、解释以及《资产管理产品相关会计处理规定》和其他相关规定（统称“企业会计准则”）编制，同时，在信息披露和估值方面，也参考了中国证监会颁布的《中国证券监督管理委员会关于证券投资基金估值业务的指导意见》、《公开募集证券投资基金信息披露管理办法》、《证券投资基金信息披露内容与格式准则》第2号《年度报告的内容与格式》、《证券投资基金信息披露编报规则》第3号《会计报表附注的编制及披露》、《证券投资基金信息披露XBRL模板第3号〈年度报告和中期报告〉》以及中国证监会和中国证券投资基金业协会颁布的其他相关规定。

本财务报表以本基金持续经营为基础列报。

7.4.3 遵循企业会计准则及其他有关规定的声明

本财务报表符合企业会计准则的要求，真实、完整地反映了本基金2025年12月31日的财务状况以及2025年3月18日（基金合同生效日）至2025年12月31日止期间的经营成果和净资产变动情况等有关信息。

7.4.4 重要会计政策和会计估计

7.4.4.1 会计年度

本基金会计年度采用公历年度，即每年1月1日起至12月31日止。本财务报表的实际编制期间为2025年3月18日（基金合同生效日）至2025年12月31日止期间。

7.4.4.2 记账本位币

本基金记账本位币和编制本财务报表所采用的货币均为人民币。除有特别说明外，均以人民币元为单位表示。

7.4.4.3 金融资产和金融负债的分类

金融工具是指形成本基金的金融资产（或负债），并形成其他单位的金融负债（或资产）或权益工具的合同。

(1) 金融资产分类

本基金的金融资产于初始确认时根据管理金融资产的业务模式和金融资产的合同现金流量特征分类为：以公允价值计量且其变动计入当期损益的金融资产、以摊余成本计量的金融资产。

(2) 金融负债分类

本基金的金融负债于初始确认时分类为：以公允价值计量且其变动计入当期损益的金融负债、以摊余成本计量的金融负债。

7.4.4.4 金融资产和金融负债的初始确认、后续计量和终止确认

本基金于成为金融工具合同的一方时确认一项金融资产或金融负债。

划分为以公允价值计量且其变动计入当期损益的金融资产和金融负债，以及不作为有效套期工具的衍生工具，按照取得时的公允价值作为初始确认金额，相关的交易费用在发生时计入当期损益。

划分为以摊余成本计量的金融资产和金融负债，按照取得时的公允价值作为初始确认金额，相关交易费用计入其初始确认金额。

对于以公允价值计量且其变动计入当期损益的金融资产，采用公允价值进行后续计量，所有公允价值变动计入当期损益。

对于以摊余成本计量的金融资产，采用实际利率法确认利息收入，其终止确认、修改或减值产生的利得或损失，均计入当期损益。

本基金以预期信用损失为基础，对以摊余成本计量的金融资产进行减值处理并确认损失准备。对于不含重大融资成分的应收款项，本基金运用简化计量方法，按照相当于整个存续期内的预期信用损失金额计量损失准备。除上述采用简化计量方法以外的金融资产，本基金在每个估值日评估其信用风险自初始确认后是否已经显著增加，如果信用风险自初始确认后未显著增加，处于第一阶段，本基金按照相当于未来12个月内预期信用损失的金额计量损失准备，并按照账面余额和实际利率计算利息收入；如果信用风险自初始确认后已显著增加但尚未发生信用减值的，处于第二阶段，本基金按照相当于整个存续期内预期信用损失的金额计量损失准备，并按照账面余额和实际利率计算利息收入；如果初始确认后发生信用减值的，处于第三阶段，本基金按照相当于整个存续期内预期信用损失的金额计量损失准备，并按照摊余成本和实际利率计算利息收入。

本基金在每个估值日评估相关金融工具的信用风险自初始确认后是否已显著增加。本基金以单项金融工具或者具有相似信用风险特征的金融工具组合为基础，通过比较金融工具在估值日发生违约的风险与在初始确认日发生违约的风险，以确定金融工具预计存续期内发生违约风险的变化情况。

本基金计量金融工具预期信用损失的方法反映的因素包括：通过评价一系列可能的结果而确定的无偏概率加权平均金额、货币时间价值，以及在估值日无须付出不必要的额外成本或努力即可获得的有关过去事项、当前状况以及未来经济状况预测的合理且有依据的信息。

当对金融资产预期未来现金流量具有不利影响的一项或多项事件发生时，该金融资产成为已发生信用减值的金融资产。

当本基金不再合理预期能够全部或部分收回金融资产合同现金流量时，本基金直接减记该金融资产的账面余额。

当收取该金融资产现金流量的合同权利终止，或该收取金融资产现金流量的权利已转移，且符合金融资产转移的终止确认条件的，金融资产将终止确认。

本基金已将金融资产所有权上几乎所有的风险和报酬转移给转入方的，终止确认该金融资产；保留了金融资产所有权上几乎所有的风险和报酬的，不终止确认该金融资产；本基金既没有转移也没有保留金融资产所有权上几乎所有的风险和报酬的，分别下列情况处理：放弃了对该金融资产控制的，终止确认该金融资产并确认产生的资产和负债；未放弃对该金融资产控制的，按照其继续涉入所转移金融资产的程度确认有关金融资产，并相应确认有关负债。

对于以公允价值计量且其变动计入当期损益的金融负债（含交易性金融负债和衍生金融负债），按照公允价值进行后续计量，所有公允价值变动均计入当期损益。对于以摊余成本计量的金融负债，采用实际利率法，按照摊余成本进行后续计量。如果金融负债的责任已履行、撤销或届满，则对金融负债进行终止确认。

7.4.4.5 金融资产和金融负债的估值原则

公允价值，是指市场参与者在计量日发生的有序交易中，出售一项资产所能收到或者转移一项负债所需支付的价格。本基金以公允价值计量相关资产或负债，假定出售资产或者转移负债的有序交易在相关资产或负债的主要市场进行；不存在主要市场的，本基金假定该交易在相关资产或负债的最有利市场进行。主要市场（或最有利市场）是本基金在计量日能够进入的交易市场。本基金采用市场参与者在对该资产或负债定价时为实现其经济利益最大化所使用的假设。

在财务报表中以公允价值计量或披露的资产和负债，根据对公允价值计量整体而言具有重要意义的最低层次输入值，确定所属的公允价值层次：第一层次输入值，在计量日能够取得的相同资产或负债在活跃市场上未经调整的报价；第二层次输入值，除第一层次输入值外相关资产或负债直接或间接可观察的输入值；第三层次输入值，相关资产或负债的不可观察输入值。

每个资产负债表日，本基金对在财务报表中确认的持续以公允价值计量的资产和负债进行重新评估，以确定是否在公允价值计量层次之间发生转换。

本基金持有的以公允价值计量且其变动计入当期损益的金融资产和金融负债按如下原则确定公允价值并进行估值：

（1）存在活跃市场的金融工具，按照估值日能够取得的相同资产或负债在活跃市场上未经调整的报价作为公允价值；估值日无报价且最近交易日后未发生影响公允价值计量的重大事件的，应采用最近交易日的报价确定公允价值。有充足证据表明估值日或最近交易日的报价不能真实反映公允价值的，应对报价进行调整，确定公允价值。

与上述投资品种相同，但具有不同特征的，应以相同资产或负债的公允价值为基础，并在估值技术中考虑不同特征因素的影响。特征是指对资产出售或使用的限制等，如果该限制是针对资产持有者的，那么在估值技术中不应将该限制作为特征考虑。此外，基金管理人不应考虑因大量持有相关资产或负债所产生的溢价或折价。

（2）不存在活跃市场的金融工具，应采用在当前情况下适用并且有足够可利用数据和其他信息支持的估值技术确定公允价值。采用估值技术确定公允价值时，应优先使用可观察输入值，只有在无法取得相关资产或负债可观察输入值或取得不切实可行的情况下，才使用不可观察输入值。

（3）如有确凿证据表明按上述方法进行估值不能客观反映其公允价值的，基金管理人可根据具体情况与基金托管人商定后，按最能反映公允价值的方法估值。

（4）如有新增事项，按国家最新规定估值。

7.4.4.6 金融资产和金融负债的抵销

当本基金具有抵销已确认金融资产和金融负债的法定权利，且该种法定权利现在是可执行的，同时本基金计划以净额结算或同时变现该金融资产和清偿该金融负债时，金融资产和金融负债以相互抵销后的金额在资产负债表内列示。除此以外，金融资产和金融负债在资产负债表内分别列示，不予相互抵销。

7.4.4.7 实收基金

实收基金为对外发行的基金份额总额所对应的金额。由于申购和赎回引起的实收基金变动分别于基金申购确认日及基金赎回确认日确认。上述申购和赎回分别包括基金转换所引起的转入基金的实收基金增加和转出基金的实收基金减少。

7.4.4.8 损益平准金

损益平准金包括已实现损益平准金和未实现损益平准金。已实现损益平准金指在申购或赎回基金份额时，申购或赎回款项中包含的按累计未分配的已实现收益/（损失）占基金净资产比例计算的金额。

未实现损益平准金指在申购或赎回基金份额时，申购或赎回款项中包含的按累计未实现利得/（损失）占基金净资产比例计算的金额。损益平准金于基金申购确认日或基金赎回确认日确认。

未实现损益平准金与已实现损益平准金均在“损益平准金”科目中核算，并于期末全额转入“未分配利润/（累计亏损）”。

7.4.4.9 收入/（损失）的确认和计量

（1）对于以摊余成本计量的金融资产，采用实际利率法计算的利息扣除在适用情况下的相关税费后的净额确认利息收入，计入当期损益。处置时，其处置价格扣除相关交易费用后的净额与账面价值之间的差额确认为投资收益。

（2）对于以公允价值计量且其变动计入当期损益的金融资产和金融负债，相关交易费用直接计入投资收益。以公允价值计量且其变动计入当期损益的金融资产为债务工具投资的，在持有期间将按票面或合同利率计算的利息收入扣除在适用情况下的相关税费后的净额计入投资收益，扣除该部分利息后的公允价值变动额计入公允价值变动损益；除上述之外的以公允价值计量且其变动计入当期损益的金融资产和金融负债的公允价值变动形成的应计入当期损益的利得或损失扣除在适用情况下预估的增值税费后的净额计入公允价值变动损益。处置时，其处置价格与初始确认金额之间的差额扣除相关交易费用及在适用情况下的相关税费后的净额确认为投资收益。

本基金在同时符合下列条件时确认股利收入并计入当期损益：1) 本基金收取股利的权利已经确立；2) 与股利相关的经济利益很可能流入本基金；3) 股利的金额能够可靠计量。

（3）其他收入在经济利益很可能流入从而导致资产增加或者负债减少、且经济利益的流入额能够可靠计量时确认。

7.4.4.10 费用的确认和计量

本基金的管理人报酬和托管费等费用按照权责发生制原则，在本基金接受相关服务的期间计入当期损益。

以摊余成本计量的金融负债在持有期间确认的利息支出按实际利率法计算，实际利率法与直线法差异较小的则按直线法计算。

7.4.4.11 基金的收益分配政策

本基金同一类别的每一基金份额享有同等分配权。本基金收益以现金形式分配，基金份额持有人可选择现金红利或将现金红利按分红除权日的基金份额净值自动转为基金份额进行再投资。若期末未分配利润中的未实现部分为正数，包括基金经营活动产生的未实现损益以及基金份额交易产生的未实现平准金等，则期末可供分配利润的金额为期末未分配利润中的已实现部分；若期末未分配利润的未实现部分为负数，则期末可供分配利润的金额为期末未分配利润，即已实现部分相抵未实现部分后的余额。

经宣告的拟分配基金收益于分红除权日从净资产转出。

7.4.4.12 外币交易

外币交易按交易发生日的即期汇率将外币金额折算为人民币金额。

以公允价值计量的外币非货币性项目，于估值日采用估值日的即期汇率折算为人民币，所产生的折算差额直接计入公允价值变动损益科目。

7.4.4.13 分部报告

经营分部是指本基金内同时满足下列条件的组成部分：

- （1）该组成部分能够在日常活动中产生收入、发生费用；
- （2）能够定期评价该组成部分的经营成果，以决定向其配置资源、评价其业绩；
- （3）能够取得该组成部分的财务状况、经营成果和现金流量等有关会计信息。

如果两个或多个经营分部具有相似的经济特征，并且满足一定条件的，则合并为一个经营分部。

本基金目前以一个经营分部运作，不需要进行分部报告的披露。

7.4.4.14 其他重要的会计政策和会计估计

无。

7.4.5 会计政策和会计估计变更以及差错更正的说明

7.4.5.1 会计政策变更的说明

无。

7.4.5.2 会计估计变更的说明

无。

7.4.5.3 差错更正的说明

无。

7.4.6 税项

（1）增值税及附加

根据财政部、国家税务总局财税[2016]36号文《关于全面推开营业税改征增值税试点的通知》的规定，经国务院批准，自2016年5月1日起在全国范围内全面推开营业税改征增值税试点，金融业纳入试点范围，由缴纳营业税改为缴纳增值税。对证券投资基金（封闭式证券投资基金，开放式证券投资基金）管理人运用基金买卖股票、债券的转让收入免征增值税；国债、地方政府债利息收入以及金融同业往来利息收入免征增值税；存款利息收入不征收增值税。

根据财政部、国家税务总局财税[2016]46号文《关于进一步明确全面推开营改增试点金融业有关政策的通知》的规定，金融机构开展的质押式买入返售金融商品业务及持有政策性金融债券取得的利息收入属于金融同业往来利息收入。

根据财政部、国家税务总局财税[2016]70号文《关于金融机构同业往来等增值税政策的补充通知》的规定，金融机构开展的买断式买入返售金融商品业务、同业存款、同业存单以及持有金融债券取得的利息收入属于金融同业往来利息收入。

根据财政部、国家税务总局财税[2016]140号文《关于明确金融 房地产开发 教育辅助服务等增值税政策的通知》的规定，本基金运营过程中发生的增值税应税行为，以本基金的基金管理人为增值税纳税人。

根据财政部、国家税务总局财税[2017]56号文《关于资管产品增值税有关问题的通知》的规定，证券投资基金的基金管理人运营证券投资基金过程中发生的增值税应税行为，暂适用简易计税方法，按照3%的征收率缴纳增值税。对证券投资基金在2018年1月1日前运营过程中发生的增值税应税行为，未缴纳增值税的，不再缴纳；已缴纳增值税的，已纳税额从证券投资基金的基金管理人以后月份的增值税应纳税额中抵减。增值税应税行为的销售额根据财政部、国家税务总局财税[2017]90号文《关于租入固定资产进项税额抵扣等增值税政策的通知》的规定确定。

根据财政部、国家税务总局公告2025年第4号《关于国债等债券利息收入增值税政策的公告》，自2025年8月8日起，对在该日期之后（含当日）新发行的国债、地方政府债券、金融债券的利息收入，恢复征收增值税。对在该日期之前已发行的国债、地方政府债券、金融债券（包含在2025年8月8日之后续发行的部分）的利息收入，继续免征增值税直至债券到期。

增值税附加税包括城市维护建设税、教育费附加和地方教育附加，以实际缴纳的增值税税额为计税依据，分别按7%、3%和2%的比例缴纳城市维护建设税、教育费附加和地方教育附加。

（2）企业所得税

根据财政部、国家税务总局财税[2004]78号文《关于证券投资基金税收政策的通知》的规定，自2004年1月1日起，对证券投资基金（封闭式证券投资基金，开放式证券投资基金）管理人运用基金买卖股票、债券的差价收入，继续免征企业所得税。

根据财政部、国家税务总局财税[2008]1号文《关于企业所得税若干优惠政策的通知》的规定，对证券投资基金从证券市场中取得的收入，包括买卖股票、债券的差价收入，股权的股息、红利收入，债券的利息收入及其他收入，暂不征收企业所得税。

（3）个人所得税

根据财政部、国家税务总局财税[2008]132号文《财政部、国家税务总局关于储蓄存款利息所得有关个人所得税政策的通知》的规定，自2008年10月9日起，对储蓄存款利息所得暂免征收个人所得税。

根据财政部、国家税务总局、中国证监会财税[2012]85号文《关于实施上市公司股息红利差别化个人所得税政策有关问题的通知》的规定，自2013年1月1日起，（如有）证券投资基金从公开发行和转让市场取得的上市公司股票，持股期限在1个月以内（含1个月）的，其股息红利所得全额计入应纳税所得额；持股期限在1个月以上至1年（含1年）的，暂减按50%计入应纳税所得额；持股期限超过1年的，暂减按25%计入应纳税所得额。上述所得统一适用20%的税率计征个人所得税。

根据财政部、国家税务总局、中国证监会财税[2015]101号文《关于上市公司股息红利差别化个人所得税政策有关问题的通知》的规定，自2015年9月8日起，（如有）证券投资基金从公开发行和转让市场取得的上市公司股票，持股期限超过1年的，股息红利所得暂免征收个人所得税。

(4) 印花税

经国务院批准，财政部、国家税务总局研究决定，自2008年4月24日起，调整证券（股票）交易印花税税率，由原先的3%调整为1%，自2008年9月19日起，调整由出让方按证券（股票）交易印花税税率缴纳印花税，受让方不再征收，税率不变；根据财政部、税务总局公告2023年第39号《关于减半征收证券交易印花税的公告》的规定，自2023年8月28日起，证券交易印花税实施减半征收。

(5) 境外投资

本基金运作过程中如有涉及的境外投资的税项问题，根据财政部、国家税务总局、中国证监会财税[2014]81号文《关于沪港股票市场交易互联互通机制试点有关税收政策的通知》、财税[2016]127号文《关于深港股票市场交易互联互通机制试点有关税收政策的通知》及其他境内外相关税务法规的规定和实务操作执行。

7.4.7 重要财务报表项目的说明

7.4.7.1 货币资金

单位：人民币元

项目	本期末 2025年12月31日
活期存款	2,699,046.93
等于：本金	2,698,895.78
加：应计利息	151.15
减：坏账准备	-
定期存款	-
等于：本金	-
加：应计利息	-
减：坏账准备	-
其中：存款期限1个月以内	-
存款期限1-3个月	-
存款期限3个月以上	-
其他存款	1,567,791.79
等于：本金	1,567,757.52
加：应计利息	34.27
减：坏账准备	-
合计	4,266,838.72

注：其他存款期末余额为存放在证券经纪商专用证券账户的证券交易结算资金。

7.4.7.2 交易性金融资产

单位：人民币元

项目	本期末 2025年12月31日			
	成本	应计利息	公允价值	公允价值变动
股票	57,381,633.99	-	62,613,433.29	5,231,799.30
贵金属投资-金交所黄金合约	-	-	-	-
债券	交易所市场	-	-	-
	银行间市场	-	-	-
	合计	-	-	-

资产支持证券	-	-	-	-
基金	-	-	-	-
其他	-	-	-	-
合计	57,381,633.99	-	62,613,433.29	5,231,799.30

7.4.7.3 衍生金融资产/负债

7.4.7.3.1 衍生金融资产/负债期末余额
无。

7.4.7.3.2 期末基金持有的期货合约情况
无。

7.4.7.3.3 期末基金持有的黄金衍生品情况
无。

7.4.7.4 买入返售金融资产

7.4.7.4.1 各项买入返售金融资产期末余额
无。

7.4.7.4.2 期末买断式逆回购交易中取得的债券
无。

7.4.7.5 债权投资

7.4.7.5.1 债权投资情况
无。

7.4.7.5.2 债权投资减值准备计提情况
无。

7.4.7.6 其他债权投资

7.4.7.6.1 其他债权投资情况
无。

7.4.7.6.2 其他债权投资减值准备计提情况
无。

7.4.7.7 其他权益工具投资

7.4.7.7.1 其他权益工具投资情况
无。

7.4.7.7.2 报告期末其他权益工具投资情况
无。

7.4.7.8 其他资产
无。

7.4.7.9 其他负债

单位：人民币元

项目	本期末 2025年12月31日
应付券商交易单元保证金	-
应付赎回费	-
应付证券出借违约金	-

应付交易费用	-
其中：交易所市场	-
银行间市场	-
应付利息	-
预提费用	126,000.00
其他	348.00
合计	126,348.00

7.4.7.10 实收基金

金额单位：人民币元

融通中证A500指数增强A

项目	本期 2025年3月18日（基金合同生效日）至2025年12月31日	
	基金份额（份）	账面金额
基金合同生效日	113,139,668.39	113,139,668.39
本期申购	4,309,526.17	4,309,526.17
本期赎回（以“-”号填列）	-102,509,142.08	-102,509,142.08
基金拆分/份额折算前	-	-
基金拆分/份额折算调整	-	-
本期申购	-	-
本期赎回（以“-”号填列）	-	-
本期末	14,940,052.48	14,940,052.48

融通中证A500指数增强C

项目	本期 2025年3月18日（基金合同生效日）至2025年12月31日	
	基金份额（份）	账面金额
基金合同生效日	549,361,675.32	549,361,675.32
本期申购	32,543,273.70	32,543,273.70
本期赎回（以“-”号填列）	-541,981,674.96	-541,981,674.96
基金拆分/份额折算前	-	-
基金拆分/份额折算调整	-	-
本期申购	-	-
本期赎回（以“-”号填列）	-	-
本期末	39,923,274.06	39,923,274.06

注：申购含红利再投及转换入份额；赎回含转换出份额。

7.4.7.11 其他综合收益

无。

7.4.7.12 未分配利润

单位：人民币元

融通中证A500指数增强A

项目	已实现部分	未实现部分	未分配利润合计
基金合同生效日	-	-	-
加：会计政策变更	-	-	-
前期差错更正	-	-	-
其他	-	-	-

本期期初	-	-	-
本期利润	3,392,168.12	1,346,754.51	4,738,922.63
本期基金份额交易产生的变动数	-923,788.93	-614,951.50	-1,538,740.43
其中：基金申购款	278,739.06	135,594.87	414,333.93
基金赎回款	-1,202,527.99	-750,546.37	-1,953,074.36
本期已分配利润	-	-	-
本期末	2,468,379.19	731,803.01	3,200,182.20

融通中证A500指数增强C

项目	已实现部分	未实现部分	未分配利润合计
基金合同生效日	-	-	-
加：会计政策变更	-	-	-
前期差错更正	-	-	-
其他	-	-	-
本期期初	-	-	-
本期利润	9,013,358.76	3,885,044.79	12,898,403.55
本期基金份额交易产生的变动数	-2,495,679.41	-1,930,985.48	-4,426,664.89
其中：基金申购款	1,538,921.83	725,045.97	2,263,967.80
基金赎回款	-4,034,601.24	-2,656,031.45	-6,690,632.69
本期已分配利润	-	-	-
本期末	6,517,679.35	1,954,059.31	8,471,738.66

7.4.7.13 存款利息收入

单位：人民币元

项目	本期 2025年3月18日（基金合同生效日）至2025年12月31日
活期存款利息收入	404,344.25
定期存款利息收入	-
其他存款利息收入	88,769.90
结算备付金利息收入	-
其他	15.22
合计	493,129.37

注：其他存款利息收入为存放在证券经纪商基金专用证券账户的证券交易结算资金产生的利息收入。

7.4.7.14 股票投资收益

7.4.7.14.1 股票投资收益项目构成

单位：人民币元

项目	本期 2025年3月18日（基金合同生效日）至 2025年12月31日
股票投资收益——买卖股票差价收入	11,088,964.70
股票投资收益——赎回差价收入	-
股票投资收益——申购差价收入	-
股票投资收益——证券出借差价收入	-
合计	11,088,964.70

7.4.7.14.2 股票投资收益——买卖股票差价收入

单位：人民币元

项目	本期 2025年3月18日（基金合同生效日）至 2025年12月31日
卖出股票成交总额	247,946,416.40
减：卖出股票成本总额	236,594,195.77

减：交易费用	263,255.93
买卖股票差价收入	11,088,964.70

7.4.7.14.3 股票投资收益——证券出借差价收入
无。

7.4.7.15 债券投资收益

7.4.7.15.1 债券投资收益项目构成

单位：人民币元

项目	本期 2025年3月18日（基金合同生效日）至 2025年12月31日
债券投资收益——利息收入	177,032.30
债券投资收益——买卖债券（债转股及债券到期兑付）差价收入	-13,599.05
债券投资收益——赎回差价收入	-
债券投资收益——申购差价收入	-
合计	163,433.25

7.4.7.15.2 债券投资收益——买卖债券差价收入

单位：人民币元

项目	本期 2025年3月18日（基金合同生效日）至 2025年12月31日
卖出债券（债转股及债券到期兑付）成交总额	152,393,381.76
减：卖出债券（债转股及债券到期兑付）成本总额	150,063,737.99
减：应计利息总额	2,340,196.35
减：交易费用	3,046.47
买卖债券差价收入	-13,599.05

7.4.7.15.3 债券投资收益——赎回差价收入
无。

7.4.7.15.4 债券投资收益——申购差价收入
无。

7.4.7.16 资产支持证券投资收益

7.4.7.16.1 资产支持证券投资收益项目构成
无。

7.4.7.16.2 资产支持证券投资收益——买卖资产支持证券差价收入
无。

7.4.7.16.3 资产支持证券投资收益——赎回差价收入
无。

7.4.7.16.4 资产支持证券投资收益——申购差价收入
无。

7.4.7.17 贵金属投资收益

7.4.7.17.1 贵金属投资收益项目构成
无。

7.4.7.17.2 贵金属投资收益——买卖贵金属差价收入
无。

7.4.7.17.3 贵金属投资收益——赎回差价收入
无。

7.4.7.17.4 贵金属投资收益——申购差价收入
无。

7.4.7.18 衍生工具收益

7.4.7.18.1 衍生工具收益——买卖权证差价收入
无。

7.4.7.18.2 衍生工具收益——其他投资收益
无。

7.4.7.19 股利收益

单位：人民币元

项目	本期 2025年3月18日（基金合同生效日）至2025年12月31日
股票投资产生的股利收益	1,751,265.02
其中：证券出借权益补偿收入	-
基金投资产生的股利收益	-
合计	1,751,265.02

7.4.7.20 公允价值变动收益

单位：人民币元

项目名称	本期 2025年3月18日（基金合同生效日）至2025年12月31日
1. 交易性金融资产	5,231,799.30
股票投资	5,231,799.30
债券投资	-
资产支持证券投资	-
基金投资	-
贵金属投资	-
其他	-
2. 衍生工具	-
权证投资	-
3. 其他	-
减：应税金融商品公允价值变动产生的预估增值税	-
合计	5,231,799.30

7.4.7.21 其他收入

单位：人民币元

项目	本期 2025年3月18日（基金合同生效日）至 2025年12月31日

基金赎回费收入	16,293.11
基金转换费收入	3.03
合计	16,296.14

注：1. 本基金的赎回费率按持有期间递减，不低于赎回费总额的25%归入基金资产。

2. 基金的转换费用包括转换费和补差费，其中不低于转换费的25%归入转出基金的基金资产。

7.4.7.22 信用减值损失
无。

7.4.7.23 其他费用

单位：人民币元

项目	本期 2025年3月18日（基金合同生效日）至2025年12月31日
审计费用	26,000.00
信息披露费	100,000.00
证券出借违约金	-
银行费用	-
其他	1,200.00
合计	127,200.00

7.4.8 或有事项、资产负债表日后事项的说明

7.4.8.1 或有事项

截至资产负债表日，本基金并无须作披露的或有事项。

7.4.8.2 资产负债表日后事项

截至财务报表报出日，本基金并无须作披露的资产负债表日后事项。

7.4.9 关联方关系

关联方名称	与本基金的关系
融通基金管理有限公司（“融通基金”）	基金管理人、注册登记机构、基金销售机构
交通银行股份有限公司（“交通银行”）	基金托管人、基金销售机构
诚通证券股份有限公司（“诚通证券”）	基金管理人的股东、基金销售机构
奥明资产管理有限公司	基金管理人的股东
深圳市融通资本管理股份有限公司（“融通资本”）	本基金管理人能实施重大影响的联营企业
融通国际资产管理有限公司	基金管理人的子公司

注：1. 下述关联交易均在正常业务范围内按一般商业条款订立。

2. 融通资本为融通基金持有52.575%股权比例的基金管理公司子公司。

3. 自2025年9月1日起，“日兴资产管理有限公司”更名为“奥明资产管理有限公司”。

7.4.10 本报告期的关联方交易

7.4.10.1 通过关联方交易单元进行的交易

7.4.10.1.1 股票交易

无。

7.4.10.1.2 债券交易

无。

7.4.10.1.3 债券回购交易

无。

7.4.10.1.4 权证交易

无。

7.4.10.1.5 应支付关联方的佣金

无。

7.4.10.2 关联方报酬

7.4.10.2.1 基金管理费

单位：人民币元

项目	本期
	2025年3月18日（基金合同生效日）至 2025年12月31日
当期发生的基金应支付的管理费	1,026,943.48
其中：应支付销售机构的客户维护费	380,104.94
应支付基金管理人的净管理费	646,838.54

注：基金管理费每日计提，按月支付。基金管理费按前一日的基金资产净值的0.80%年费率

计提。计算方法如下：

$$H = E \times 0.80\% / \text{当年天数}$$

H为每日应支付的基金管理费

E为前一日的基金资产净值

7.4.10.2.2 基金托管费

单位：人民币元

项目	本期
	2025年3月18日（基金合同生效日）至2025年12月31日
当期发生的基金应支付的托管费	128,367.94

注：基金托管费每日计提，按月支付。基金托管费按前一日的基金资产净值的0.10%年费率

计提。计算方法如下：

$$H = E \times 0.10\% / \text{当年天数}$$

H为每日应支付的基金托管费

E为前一日的基金资产净值

7.4.10.2.3 销售服务费

单位：人民币元

获得销售服务费的各关联方名称	本期		
	2025年3月18日（基金合同生效日）至2025年12月31日		
	当期发生的基金应支付的销售服务费		
	融通中证A500指数增强A	融通中证A500指数增强C	合计
融通基金	-	199.82	199.82
交通银行	-	37,199.46	37,199.46
诚通证券	-	2,521.13	2,521.13
合计	-	39,920.41	39,920.41

注：销售服务费每日计提，按月支付。本基金A类基金份额不收取销售服务费，C类基金份额的销售服务费年费率为0.20%。计算方法如下：

$$H = E \times 0.20\% / \text{当年天数}$$

H为每日C类基金份额应支付的销售服务费

E为前一日C类基金份额的基金资产净值

7.4.10.3 与关联方进行银行间同业市场的债券(含回购)交易
无。

7.4.10.4 报告期内转融通证券出借业务发生重大关联交易事项的说明

7.4.10.4.1 与关联方通过约定申报方式进行的适用固定期限费率的证券出借业务的情况
无。

7.4.10.4.2 与关联方通过约定申报方式进行的适用市场化期限费率的证券出借业务的情况
无。

7.4.10.5 各关联方投资本基金的情况

7.4.10.5.1 报告期内基金管理人运用固有资金投资本基金的情况
无。

7.4.10.5.2 报告期末除基金管理人之外的其他关联方投资本基金的情况
无。

7.4.10.6 由关联方保管的银行存款余额及当期产生的利息收入

单位：人民币元

关联方名称	本期 2025年3月18日（基金合同生效日）至2025年12月31日	
	期末余额	当期利息收入
交通银行	2,699,046.93	404,344.25

注：本基金由基金托管人保管的银行存款，按银行约定利率计息。

7.4.10.7 本基金在承销期内参与关联方承销证券的情况
无。

7.4.10.8 其他关联交易事项的说明
无。

7.4.11 利润分配情况
无。

7.4.12 期末（2025年12月31日）本基金持有的流通受限证券

7.4.12.1 因认购新发/增发证券而于期末持有的流通受限证券

金额单位：人民币元

7.4.12.1.1 受限证券类别：股票

证券代码	证券名称	成功认购日	受限期	流通受限类型	认购价格	期末估值单价	数量（单位：股）	期末成本总额	期末估值总额	备注
603262	技源集团	2025年7月16日	1-6个月（含）	首发流通受限	10.88	28.10	89	968.32	2,500.90	-
603406	天富龙	2025年7月30日	1-6个月（含）	首发流通受限	23.60	40.16	39	920.40	1,566.24	-

注：基金持有的股票在流通受限期内，如获得股票红利、送股、转增股、配股的，则此新增股票的流通受限期和估值价格与相应原股票一致。

7.4.12.2 期末持有的暂时停牌等流通受限股票

金额单位：人民币元

股票代码	股票名称	停牌日期	停牌原因	期末估值单价	复牌日期	复牌开盘单价	数量（股）	期末成本总额	期末估值总额	备注
002049	紫光国微	2025年12月30日	重大事项停牌	78.81	2026年1月15日	86.69	2,500	199,865.37	197,025.00	-
688012	中微公司	2025年12月19日	重大事项停牌	272.72	2026年1月5日	278.00	677	152,175.80	184,631.44	-

7.4.12.3 期末债券正回购交易中作为抵押的债券

7.4.12.3.1 银行间市场债券正回购

无。

7.4.12.3.2 交易所市场债券正回购

无。

7.4.12.4 期末参与转融通证券出借业务的证券

无。

7.4.13 金融工具风险及管理

7.4.13.1 风险管理政策和组织架构

本基金为跟踪指数的股票型基金，主要投资于标的指数成份券及备选成份券，其预期风险和预期收益均高于货币市场基金、债券型基金和混合型基金。本基金如果投资港股通标的股票，可能会面临港股通机制下因投资环境、投资标的、市场制度以及交易规则等差异带来的特有风险。本基金投资的金融工具主要包括股票投资、债券投资等。本基金在日常经营活动中面临的与这些金融工具相关的风险主要包括信用风险、流动性风险及市场风险。本基金的基金管理人制定了政策和程序来识别及分析这些风险，并设定适当的风险限额及内部控制流程，通过管理及信息系统持续监控上述各类风险。本基金在严格控制风险并保持基金资产流动性的前提下，力争实现基金资产的长期稳定增值。

本基金的基金管理人奉行内控优先和全员风险管理理念，高度重视风险管理的组织保障和制度保障，建立了完备的风险管理组织及相应的制度和流程，力争在风险最小化的前提下，确保基金份额持有人利益最大化。

本基金管理人在董事会下设立风险控制与审计委员会，履行相应风险管理和监督职责。

在公司管理层下设立合规与风险管理委员会，负责指导、协调和监督各职能部门和各业务单元开展风险管理工作；识别公司各项业务所涉及各类重大风险，对重大风险、重大决策和重要业务流程的风险进行评估，制定重大风险的解决方案；根据公司风险管理总体策略和各职能部门与业务单元职责分工，组织实施风险应对方案。

公司所有员工是本岗位风险管理的直接责任人，各业务部门负责人是其部门风险管理的第一责任人，基金经理是相应投资组合风险管理的第一责任人。

风险管理部对公司风险管理承担独立评估、监控、检查和报告职责，负责执行公司的风险管理战略和决策，拟定公司风险管理制度，并协同各业务部门制定风险管理流程、评估指标。

监察稽核相关部门负责监察公司各业务部门在相关法律法规、规章制度和业务流程执行方面的情况，确保既定的风险管理措施得到有效的贯彻执行。

7.4.13.2 信用风险

信用风险是指基金在交易过程中因交易对手未履行合约责任，或者基金所投资证券之发行人出现违约、拒绝支付到期本息等情况，导致基金资产损失和收益变化的风险。

本基金的基金管理人在交易前对交易对手的资信状况进行了充分的评估。本基金的银行存款存放在本基金的托管人交通银行或具备第三方存管资格的银行保管，因而与银行存款相关的信用风险不重大。本基金在交易所进行的交易均以中国证券登记结算有限责任公司为交易对手完成证券交收和款项清算，违约风险可能性很小；在银行间同业市场进行交易前均对交易对手进行信用评估并对证券交割方式进行限制以控制相应的信用风险。

本基金的基金管理人建立了信用风险管理流程，通过对投资品种信用等级评估来控制证券发行人的信用风险，且通过分散化投资以分散信用风险。

于2025年12月31日，本基金无债券投资。

7.4.13.3 流动性风险

流动性风险是指基金在履行与金融负债有关的义务时遇到资金短缺的风险。本基金的流动性风险一方面来自于基金份额持有人可随时要求赎回其持有的基金份额，另一方面来自于投资品种所处的交易市场不活跃而带来的变现困难或因投资集中而无法在市场出现剧烈波动的情况下以合理的价格变现。

7.4.13.3.1 报告期内本基金组合资产的流动性风险分析

本基金的基金管理人在基金运作过程中严格按照《公开募集证券投资基金运作管理办法》及《公开募集开放式证券投资基金流动性风险管理规定》等有关法规的要求建立健全开放式基金流动性风险管理的内部控制体系，审慎评估各类资产的流动性，针对性制定流动性风险管理措施，对本基金组合资产的流动性风险进行管理。本基金的基金管理人采用监控基金组合资产持仓集中度指标、逆回购交易的到期日与交易对手的集中度、流动性受限资产比例、基金组合资产中7个工作日可变现资产的可变现价值以及压力测试等方式防范流动性风险，并于开放日对本基金的申购赎回情况进行监控，保持基金投资组合中的可用现金头寸与之相匹配，确保本基金资产的变现能力与投资者赎回需求的匹配与平衡。本基金的基金管理人在基金合同中设计了巨额赎回条款，约定在非常情况下赎回申请的处理方式，控制因开放申购赎回模式带来的流动性风险，有效保障基金持有人利益。

本基金主要投资于上市交易的证券，除在本报告“期末本基金持有的流通受限证券”章节中列示的部分基金资产流通暂时受限制外，其余均能及时变现。此外，本基金可通过卖出回购金融资产方式借入短期资金应对流动性需求。除本报告“期末债券正回购交易中作为抵押的债券”章节中列示的卖出回购金融资产款余额将在1个月内到期且计息外（如有），本基金于资产负债表日所持有的金融负债的合同约定剩余到期日均为一年以内且一般不计息，可赎回基金份额净值无固定到期日且不计息，因此账面余额一般即为未折现的合约到期现金流量。

7.4.13.4 市场风险

市场风险是指基金所持金融工具的公允价值或未来现金流量因所处市场各类价格因素的变动而发生波动的风险，包括利率风险、外汇风险和其他价格风险。

7.4.13.4.1 利率风险

利率风险是指金融工具的公允价值或未来现金流量受市场利率变动而发生波动的风险。利率敏感性金融工具均面临由于市场利率上升而导致公允价值下降的风险，其中浮动利率类金融工具

还面临每个付息期间结束根据市场利率重新定价时对于未来现金流影响的风险。

本基金的基金管理人定期对本基金面临的利率敏感性缺口进行监控，并通过调整投资组合的久期等方法对上述利率风险进行管理。

本基金持有及承担的大部分金融资产和金融负债不计息，因此本基金的收入及经营活动的现金流量在很大程度上独立于市场利率变化。本基金持有的利率敏感性资产主要为银行存款、结算备付金和存出保证金等。

7.4.13.4.1.1 利率风险敞口

单位：人民币元

本期末 2025年12月31日	1年以内	1-5年	5年以上	不计息	合计
资产					
货币资金	4,266,838.72	-	-	-	4,266,838.72
交易性金融资产	-	-	-	62,613,433.29	62,613,433.29
应收申购款	-	-	-	8,990.58	8,990.58
资产总计	4,266,838.72	-	-	62,622,423.87	66,889,262.59
负债					
应付赎回款	-	-	-	168,275.27	168,275.27
应付管理人报酬	-	-	-	45,421.76	45,421.76
应付托管费	-	-	-	5,677.72	5,677.72
应付销售服务费	-	-	-	8,292.44	8,292.44
其他负债	-	-	-	126,348.00	126,348.00
负债总计	-	-	-	354,015.19	354,015.19
利率敏感度缺口	4,266,838.72	-	-	62,268,408.68	66,535,247.40

注：表中所示为本基金资产及负债的账面价值，并按照合约规定的利率重新定价日或到期日孰早者予以分类。

7.4.13.4.1.2 利率风险的敏感性分析

于2025年12月31日，本基金未持有交易性债券投资，因此市场利率的变动对于本基金净资产无重大影响。

7.4.13.4.2 外汇风险

外汇风险是指金融工具的公允价值或未来现金流量因外汇汇率变动而发生波动的风险。本基金持有的所有资产及负债以人民币计价，因此无重大外汇风险。

7.4.13.4.2.1 外汇风险敞口

无。

7.4.13.4.2.2 外汇风险的敏感性分析

无。

7.4.13.4.3 其他价格风险

其他价格风险是指基金所持金融工具的公允价值或未来现金流量因除市场利率和外汇汇率以外的市场价格因素变动而发生波动的风险。本基金主要投资于证券交易所上市的股票，所面临的其他价格风险来源于单个证券发行主体自身经营情况或特殊事项的影响，也可能来源于证券市场整体波动的影响。

本基金运用指数化投资方式，通过研究标的指数成份股的构成及其权重确定本基金投资组合的基本构成和大致占比，并通过控制投资组合中成份股对标的指数中权重的偏离，以控制跟踪误

差，进而达成对标的指数的跟踪目标。风险管理部负责对基金组合的跟踪误差和风险进行评估，定期提交组合跟踪误差和风险监控报告。在跟踪误差超过一定范围时，通知基金经理和相关部门，及时进行投资组合的调整。投资决策委员会根据市场变化对投资组合计划提出风险防范措施。监察稽核部对投资的决策和执行过程进行日常监督。

本基金通过投资组合的分散化降低其他价格风险。本基金投资于股票（含存托凭证）的资产比例不低于基金资产的80%，其中投资于标的指数成份股和备选成份股的资产比例不低于非现金基金资产的80%，投资于港股通标的股票的比例占本基金股票资产的0%-50%。本基金每个交易日日终在扣除股指期货合约、国债期货合约和股票期权合约需缴纳的交易保证金后，本基金保留的现金或投资于到期日在一年以内的政府债券的比例合计不低于基金资产净值的5%，其中现金不包括结算备付金、存出保证金和应收申购款等。此外，本基金的基金管理人每日对本基金所持有的证券价格实施监控，定期运用多种定量方法对基金进行风险度量，包括VaR(Value at Risk)指标等来测试本基金面临的潜在价格风险，及时可靠地对风险进行跟踪和控制。

7.4.13.4.3.1 其他价格风险敞口

金额单位：人民币元

项目	本期末 2025年12月31日	
	公允价值	占基金资产净值比例（%）
交易性金融资产—股票投资	62,613,433.29	94.11
交易性金融资产—基金投资	-	-
交易性金融资产—贵金属投资	-	-
衍生金融资产—权证投资	-	-
其他	-	-
合计	62,613,433.29	94.11

7.4.13.4.3.2 其他价格风险的敏感性分析

假设	除中证A500指数收益率以外的其他市场变量保持不变	
分析	相关风险变量的变动	对资产负债表日基金资产净值的影响金额（单位：人民币元） 本期末（2025年12月31日）
	1. 中证A500指数收益率上升5%	1,816,224.16
	2. 中证A500指数收益率下降5%	-1,816,224.16

7.4.13.4.4 采用风险价值法管理风险

无。

7.4.14 公允价值

7.4.14.1 金融工具公允价值计量的方法

公允价值计量结果所属的层次，由对公允价值计量整体而言具有重要意义的输入值所属的最低层次决定：

第一层次：相同资产或负债在活跃市场上未经调整的报价。

第二层次：除第一层次输入值外相关资产或负债直接或间接可观察的输入值。

第三层次：相关资产或负债的不可观察输入值。

7.4.14.2 持续的以公允价值计量的金融工具

7.4.14.2.1 各层次金融工具的公允价值

单位：人民币元

公允价值计量结果所属的层次	本期末 2025年12月31日
第一层次	62,227,709.71
第二层次	381,656.44
第三层次	4,067.14
合计	62,613,433.29

7.4.14.2.2 公允价值所属层次间的重大变动

本基金调整公允价值计量层次转换时点的相关会计政策在前后各会计期间保持一致。

对于公开市场交易的证券等投资，若出现交易不活跃、非公开发行等情况，本基金不会于交易不活跃期间及限售期间将相关投资的公允价值列入第一层次，并根据估值调整中采用的对公允价值计量整体而言具有重要意义的输入值所属的最低层次，确定相关投资的公允价值应属第二层次或第三层次。

7.4.14.2.3 第三层次公允价值余额及变动情况

7.4.14.2.3.1 第三层次公允价值余额及变动情况

单位：人民币元

项目	本期 2025年3月18日（基金合同生效日）至2025年12月31日		
	交易性金融资产		合计
	债券投资	股票投资	
期初余额	-	-	-
当期购买	-	-	-
当期出售/结算	-	-	-
转入第三层次	-	1,888.72	1,888.72
转出第三层次	-	-	-
当期利得或损失总额	-	2,178.42	2,178.42
其中：计入损益的利得或损失	-	2,178.42	2,178.42
计入其他综合收益的利得或损失	-	-	-
期末余额	-	4,067.14	4,067.14
期末仍持有的第三层次金融资产计入本期损益的未实现利得或损失的变动——公允价值变动损益	-	2,178.42	2,178.42

7.4.14.2.3.2 使用重要不可观察输入值的第三层次公允价值计量的情况

单位：人民币元

项目	本期末公允价值	采用的估值技术	不可观察输入值		
			名称	范围/加权平均值	与公允价值之间的关系
限售股票	4,067.14	平均价格亚式期权模型	预期年化波动率	18.00%~23.95%	负相关

7.4.14.3 非持续的以公允价值计量的金融工具的说明

本基金本报告期末未持有非持续的以公允价值计量的金融工具。

7.4.14.4 不以公允价值计量的金融工具的相关说明

本基金持有的不以公允价值计量的金融工具为以摊余成本计量的金融资产和金融负债，这些金融工具因其剩余期限较短，所以其账面价值与公允价值相若。

7.4.15 有助于理解和分析会计报表需要说明的其他事项

截至资产负债表日本基金无需要说明的其他重要事项。

§ 8 投资组合报告

8.1 期末基金资产组合情况

金额单位：人民币元

序号	项目	金额	占基金总资产的比例 (%)
1	权益投资	62,613,433.29	93.61
	其中：股票	62,613,433.29	93.61
2	基金投资	-	-
3	固定收益投资	-	-
	其中：债券	-	-
	资产支持证券	-	-
4	贵金属投资	-	-
5	金融衍生品投资	-	-
6	买入返售金融资产	-	-
	其中：买断式回购的买入返售金融资产	-	-
7	银行存款和结算备付金合计	4,266,838.72	6.38
8	其他各项资产	8,990.58	0.01
9	合计	66,889,262.59	100.00

8.2 报告期末按行业分类的股票投资组合

8.2.1 报告期末指数投资按行业分类的境内股票投资组合

代码	行业类别	公允价值 (元)	占基金资产净值比例 (%)
A	农、林、牧、渔业	399,582.00	0.60
B	采矿业	3,380,148.00	5.08
C	制造业	33,317,991.78	50.08
D	电力、热力、燃气及水生产和供应业	1,061,863.00	1.60
E	建筑业	874,194.00	1.31
F	批发和零售业	76,931.00	0.12
G	交通运输、仓储和邮政业	977,652.00	1.47
H	住宿和餐饮业	-	-
I	信息传输、软件和信息技术服务业	2,800,200.00	4.21
J	金融业	8,513,561.00	12.80
K	房地产业	72,075.00	0.11

L	租赁和商务服务业	922,956.00	1.39
M	科学研究和技术服务业	630,231.00	0.95
N	水利、环境和公共设施管理业	-	-
O	居民服务、修理和其他服务业	-	-
P	教育	-	-
Q	卫生和社会工作	247,050.00	0.37
R	文化、体育和娱乐业	-	-
S	综合	-	-
	合计	53,274,434.78	80.07

8.2.2 报告期末积极投资按行业分类的境内股票投资组合

代码	行业类别	公允价值（元）	占基金资产净值比例（%）
A	农、林、牧、渔业	-	-
B	采矿业	258,026.00	0.39
C	制造业	6,331,771.44	9.52
D	电力、热力、燃气及水生产和供应业	668,652.00	1.00
E	建筑业	204,816.00	0.31
F	批发和零售业	54,912.00	0.08
G	交通运输、仓储和邮政业	274,770.00	0.41
H	住宿和餐饮业	-	-
I	信息传输、软件和信息技术服务业	572,535.07	0.86
J	金融业	126,020.00	0.19
K	房地产业	214,110.00	0.32
L	租赁和商务服务业	327,580.00	0.49
M	科学研究和技术服务业	-	-
N	水利、环境和公共设施管理业	73,200.00	0.11
O	居民服务、修理和其他服务业	-	-
P	教育	54,288.00	0.08
Q	卫生和社会工作	-	-
R	文化、体育和娱乐业	178,318.00	0.27
S	综合	-	-
	合计	9,338,998.51	14.04

8.2.3 报告期末按行业分类的港股通投资股票投资组合

无。

8.3 期末按公允价值占基金资产净值比例大小排序的所有股票投资明细

8.3.1 期末指数投资按公允价值占基金资产净值比例大小排序的所有股票投资明细

金额单位：人民币元

序号	股票代码	股票名称	数量（股）	公允价值（元）	占基金资产净值比例（%）
1	300750	宁德时代	6,100	2,240,286.00	3.37
2	600519	贵州茅台	1,500	2,065,770.00	3.10
3	601318	中国平安	25,700	1,757,880.00	2.64
4	300308	中际旭创	2,400	1,464,000.00	2.20
5	600036	招商银行	30,300	1,275,630.00	1.92
6	601899	紫金矿业	33,200	1,144,404.00	1.72
7	300502	新易盛	2,000	861,760.00	1.30
8	601166	兴业银行	40,800	859,248.00	1.29
9	601398	工商银行	106,500	844,545.00	1.27
10	000333	美的集团	10,000	781,500.00	1.17
11	300274	阳光电源	4,500	769,680.00	1.16
12	600900	长江电力	27,500	747,725.00	1.12

13	002475	立讯精密	13,000	737,230.00	1.11
14	600276	恒瑞医药	12,200	726,754.00	1.09
15	600030	中信证券	24,100	691,911.00	1.04
16	688256	寒武纪	500	677,775.00	1.02
17	601288	农业银行	82,900	636,672.00	0.96
18	300059	东方财富	25,300	586,454.00	0.88
19	603259	药明康德	6,400	580,096.00	0.87
20	600362	江西铜业	9,600	527,232.00	0.79
21	601211	国泰海通	25,500	524,025.00	0.79
22	601600	中国铝业	41,400	505,908.00	0.76
23	603986	兆易创新	2,200	471,350.00	0.71
24	600887	伊利股份	16,300	466,180.00	0.70
25	600118	中国卫星	4,800	455,760.00	0.68
26	600019	宝钢股份	60,100	447,745.00	0.67
27	002594	比亚迪	4,500	439,740.00	0.66
28	002625	光启技术	8,900	433,964.00	0.65
29	603993	洛阳钼业	21,100	422,000.00	0.63
30	688041	海光信息	1,819	408,201.79	0.61
31	688981	中芯国际	3,316	407,304.28	0.61
32	600309	万华化学	5,300	406,404.00	0.61
33	002714	牧原股份	7,900	399,582.00	0.60
34	300760	迈瑞医疗	2,000	380,900.00	0.57
35	600031	三一重工	17,900	378,227.00	0.57
36	600660	福耀玻璃	5,800	375,666.00	0.56
37	000725	京东方A	89,000	374,690.00	0.56
38	300476	胜宏科技	1,300	373,854.00	0.56
39	600183	生益科技	5,200	371,332.00	0.56
40	002371	北方华创	775	355,787.00	0.53
41	600000	浦发银行	28,400	353,296.00	0.53
42	601127	赛力斯	2,900	350,784.00	0.53
43	002027	分众传媒	46,800	344,916.00	0.52
44	601117	中国化学	44,300	333,579.00	0.50
45	600372	中航机载	24,600	330,132.00	0.50
46	000651	格力电器	8,200	329,804.00	0.50
47	002410	广联达	26,100	328,338.00	0.49
48	600150	中国船舶	9,800	325,948.00	0.49
49	600089	特变电工	14,400	319,968.00	0.48
50	000858	五粮液	3,000	317,820.00	0.48
51	601877	正泰电器	11,300	315,157.00	0.47
52	002202	金风科技	15,300	312,120.00	0.47
53	601857	中国石油	29,500	307,095.00	0.46
54	600741	华域汽车	15,200	304,000.00	0.46
55	600938	中国海油	10,000	301,800.00	0.45
56	300604	长川科技	2,968	300,688.08	0.45
57	600104	上汽集团	19,700	299,834.00	0.45
58	688072	拓荆科技	900	297,000.00	0.45
59	300033	同花顺	900	289,962.00	0.44
60	002415	海康威视	9,700	289,448.00	0.44

61	002156	通富微电	7,600	286,520.00	0.43
62	600332	白云山	11,100	285,714.00	0.43
63	600115	中国东航	47,300	283,800.00	0.43
64	601919	中远海控	18,600	282,348.00	0.42
65	002050	三花智控	5,100	282,081.00	0.42
66	002230	科大讯飞	5,300	266,537.00	0.40
67	600547	山东黄金	6,800	263,228.00	0.40
68	002916	深南电路	1,100	255,519.00	0.38
69	300015	爱尔眼科	22,500	247,050.00	0.37
70	002555	三七互娱	10,400	245,440.00	0.37
71	300207	欣旺达	9,300	243,195.00	0.37
72	000100	TCL科技	53,200	241,528.00	0.36
73	600028	中国石化	38,700	239,166.00	0.36
74	603799	华友钴业	3,500	238,910.00	0.36
75	000792	盐湖股份	8,200	230,912.00	0.35
76	601601	中国太保	5,300	222,123.00	0.33
77	002463	沪电股份	3,000	219,210.00	0.33
78	600499	科达制造	15,700	217,759.00	0.33
79	000338	潍柴动力	12,600	216,720.00	0.33
80	002624	完美世界	13,200	216,348.00	0.33
81	600549	厦门钨业	5,100	209,406.00	0.31
82	600745	闻泰科技	5,500	205,040.00	0.31
83	601633	长城汽车	9,000	203,670.00	0.31
84	600011	华能国际	26,800	199,928.00	0.30
85	601888	中国中免	2,100	198,576.00	0.30
86	002049	紫光国微	2,500	197,025.00	0.30
87	688008	澜起科技	1,600	188,480.00	0.28
88	601088	中国神华	4,600	186,300.00	0.28
89	688012	中微公司	677	184,631.44	0.28
90	688111	金山办公	600	184,242.00	0.28
91	300124	汇川技术	2,400	180,792.00	0.27
92	600989	宝丰能源	8,900	174,707.00	0.26
93	000063	中兴通讯	4,600	174,064.00	0.26
94	601766	中国中车	25,500	173,910.00	0.26
95	002648	卫星化学	9,700	171,496.00	0.26
96	002028	思源电气	1,100	170,049.00	0.26
97	600415	小商品城	10,600	169,070.00	0.25
98	601668	中国建筑	32,600	167,238.00	0.25
99	603019	中科曙光	1,900	162,716.00	0.24
100	601390	中国中铁	29,500	159,595.00	0.24
101	600487	亨通光电	6,400	158,272.00	0.24
102	601168	西部矿业	5,700	157,548.00	0.24
103	601728	中国电信	24,300	153,090.00	0.23
104	601012	隆基绿能	8,400	152,880.00	0.23
105	002460	赣锋锂业	2,400	150,936.00	0.23
106	000988	华工科技	1,900	150,727.00	0.23
107	601988	中国银行	26,200	150,126.00	0.23
108	600690	海尔智家	5,700	148,713.00	0.22

109	002236	大华股份	7,600	143,944.00	0.22
110	601816	京沪高铁	27,800	143,170.00	0.22
111	002709	天赐材料	3,000	138,990.00	0.21
112	601225	陕西煤业	6,400	136,448.00	0.21
113	605499	东鹏饮料	500	133,695.00	0.20
114	600418	江淮汽车	2,700	133,650.00	0.20
115	600096	云天化	4,000	133,640.00	0.20
116	002601	龙佰集团	6,800	133,144.00	0.20
117	600941	中国移动	1,300	131,365.00	0.20
118	601233	桐昆股份	7,600	130,796.00	0.20
119	601006	大秦铁路	25,100	129,516.00	0.19
120	002294	信立泰	2,600	128,830.00	0.19
121	603501	豪威集团	1,000	125,900.00	0.19
122	600050	中国联通	24,300	124,173.00	0.19
123	002493	荣盛石化	10,600	124,126.00	0.19
124	000683	博源化工	15,600	116,064.00	0.17
125	600489	中金黄金	4,900	114,464.00	0.17
126	000977	浪潮信息	1,700	113,220.00	0.17
127	300058	蓝色光标	9,700	111,744.00	0.17
128	002466	天齐锂业	2,000	110,760.00	0.17
129	002384	东山精密	1,300	110,045.00	0.17
130	000425	徐工机械	9,500	110,010.00	0.17
131	002185	华天科技	10,000	109,700.00	0.16
132	600066	宇通客车	3,200	104,640.00	0.16
133	601058	赛轮轮胎	6,400	103,552.00	0.16
134	300394	天孚通信	500	101,515.00	0.15
135	601800	中国交建	12,300	101,352.00	0.15
136	300450	先导智能	2,000	99,960.00	0.15
137	600352	浙江龙盛	9,300	99,138.00	0.15
138	000708	中信特钢	6,000	98,220.00	0.15
139	302132	中航成飞	1,200	94,800.00	0.14
140	000157	中联重科	10,900	94,067.00	0.14
141	300017	网宿科技	9,100	93,275.00	0.14
142	600498	烽火通信	2,900	93,032.00	0.14
143	600039	四川路桥	9,000	89,550.00	0.13
144	002409	雅克科技	1,200	88,920.00	0.13
145	603486	科沃斯	1,100	88,748.00	0.13
146	603659	璞泰来	3,200	87,488.00	0.13
147	300002	神州泰岳	7,500	86,400.00	0.13
148	603129	春风动力	300	83,604.00	0.13
149	688303	大全能源	3,092	82,927.44	0.12
150	601677	明泰铝业	5,400	79,866.00	0.12
151	300418	昆仑万维	1,900	79,230.00	0.12
152	002497	雅化集团	3,200	79,200.00	0.12
153	000733	振华科技	1,500	78,615.00	0.12
154	300628	亿联网络	2,200	78,430.00	0.12
155	000960	锡业股份	2,800	78,064.00	0.12
156	600018	上港集团	14,300	77,506.00	0.12

157	600839	四川长虹	8,400	76,440.00	0.11
158	000933	神火股份	2,700	74,169.00	0.11
159	000001	平安银行	6,400	73,024.00	0.11
160	300014	亿纬锂能	1,100	72,336.00	0.11
161	000002	万科A	15,500	72,075.00	0.11
162	000426	兴业银锡	2,000	71,200.00	0.11
163	603288	海天味业	1,900	70,338.00	0.11
164	600153	建发股份	7,600	70,300.00	0.11
165	000568	泸州老窖	600	69,732.00	0.10
166	600111	北方稀土	1,500	69,180.00	0.10
167	002129	TCL中环	8,000	68,560.00	0.10
168	300136	信维通信	1,100	68,200.00	0.10
169	002407	多氟多	2,000	67,820.00	0.10
170	000408	藏格矿业	800	67,520.00	0.10
171	601658	邮储银行	12,200	66,490.00	0.10
172	688506	百利天恒	200	64,620.00	0.10
173	688271	联影医疗	500	62,750.00	0.09
174	000630	铜陵有色	10,400	62,504.00	0.09
175	002812	恩捷股份	1,100	62,304.00	0.09
176	002352	顺丰控股	1,600	61,312.00	0.09
177	000617	中油资本	6,200	59,520.00	0.09
178	301358	湖南裕能	900	58,194.00	0.09
179	300454	深信服	500	57,580.00	0.09
180	002389	航天彩虹	2,400	57,552.00	0.09
181	002436	兴森科技	2,600	55,042.00	0.08
182	002837	英维克	500	53,445.00	0.08
183	601607	上海医药	2,900	51,794.00	0.08
184	002414	高德红外	3,500	51,345.00	0.08
185	000831	中国稀土	1,100	51,084.00	0.08
186	000538	云南白药	900	51,084.00	0.08
187	300012	华测检测	3,700	50,135.00	0.08
188	601628	中国人寿	1,100	50,050.00	0.08
189	002223	鱼跃医疗	1,300	49,673.00	0.07
190	002064	华峰化学	4,500	49,500.00	0.07
191	688617	惠泰医疗	200	48,654.00	0.07
192	600795	国电电力	9,500	47,880.00	0.07
193	600406	国电南瑞	2,100	47,208.00	0.07
194	002074	国轩高科	1,200	46,932.00	0.07
195	600460	士兰微	1,600	45,456.00	0.07
196	002007	华兰生物	2,900	43,877.00	0.07
197	600219	南山铝业	8,000	43,040.00	0.06
198	300919	中伟新材	900	41,697.00	0.06
199	300073	当升科技	700	40,460.00	0.06
200	000009	中国宝安	4,100	40,385.00	0.06
201	002152	广电运通	2,800	38,668.00	0.06
202	002008	大族激光	900	37,071.00	0.06
203	601216	君正集团	7,600	36,632.00	0.06
204	600392	盛和资源	1,700	36,601.00	0.06

205	000975	山金国际	1,500	36,495.00	0.05
206	601985	中国核电	4,200	36,330.00	0.05
207	002841	视源股份	900	35,667.00	0.05
208	688578	艾力斯	335	34,890.25	0.05
209	600038	中直股份	900	32,517.00	0.05
210	601319	中国人保	3,600	32,220.00	0.05
211	300413	芒果超媒	1,300	31,746.00	0.05
212	002241	歌尔股份	1,100	31,603.00	0.05
213	002544	普天科技	900	31,041.00	0.05
214	300346	南大光电	700	30,030.00	0.05
215	600008	首创环保	10,000	30,000.00	0.05
216	000415	渤海租赁	7,000	28,350.00	0.04
217	603816	顾家家居	900	27,666.00	0.04
218	688521	芯原股份	200	27,394.00	0.04
219	600177	雅戈尔	3,600	27,360.00	0.04
220	000039	中集集团	2,700	27,243.00	0.04
221	600867	通化东宝	3,300	26,961.00	0.04
222	002130	沃尔核材	1,000	26,320.00	0.04
223	600655	豫园股份	4,900	25,137.00	0.04
224	603899	晨光股份	900	24,354.00	0.04
225	002532	天山铝业	1,500	24,270.00	0.04
226	002738	中矿资源	300	23,565.00	0.04
227	601669	中国电建	4,400	22,880.00	0.03
228	688063	派能科技	400	22,728.00	0.03
229	600760	中航沈飞	400	22,460.00	0.03
230	300529	健帆生物	1,100	21,637.00	0.03
231	600398	海澜之家	3,500	21,175.00	0.03
232	688002	睿创微纳	200	20,160.00	0.03
233	688009	中国通号	3,550	19,418.50	0.03
234	688213	思特威	200	19,018.00	0.03
235	300558	贝达药业	400	18,676.00	0.03

8.3.2 期末积极投资按公允价值占基金资产净值比例大小排序的所有股票投资明细

金额单位：人民币元

序号	股票代码	股票名称	数量(股)	公允价值(元)	占基金资产净值比例(%)
1	600866	星湖科技	44,500	309,275.00	0.46
2	600057	厦门象屿	35,500	302,460.00	0.45
3	600020	中原高速	64,500	274,770.00	0.41
4	605222	起帆电缆	14,400	264,816.00	0.40
5	300257	开山股份	18,700	262,735.00	0.39
6	601717	中创智领	10,700	262,685.00	0.39
7	600188	兖矿能源	18,200	239,330.00	0.36
8	603118	共进股份	20,100	231,150.00	0.35
9	600642	申能股份	29,400	228,732.00	0.34
10	002111	威海广泰	21,500	226,180.00	0.34
11	003012	东鹏控股	33,900	222,045.00	0.33
12	600848	上海临港	18,300	214,110.00	0.32

13	000915	华特达因	6,400	211,456.00	0.32
14	601886	江河集团	25,100	204,816.00	0.31
15	688612	威迈斯	6,200	204,414.00	0.31
16	688059	华锐精密	2,591	203,911.70	0.31
17	600027	华电国际	40,300	199,888.00	0.30
18	688267	中触媒	7,041	198,344.97	0.30
19	688525	佰维存储	1,700	195,143.00	0.29
20	002993	奥海科技	4,400	192,324.00	0.29
21	000690	宝新能源	44,800	187,712.00	0.28
22	600459	贵研铂业	9,700	180,517.00	0.27
23	601801	皖新传媒	27,100	178,318.00	0.27
24	688258	卓易信息	2,221	170,061.97	0.26
25	000581	威孚高科	8,000	164,960.00	0.25
26	002664	信质集团	6,600	158,136.00	0.24
27	300009	安科生物	16,400	156,948.00	0.24
28	688333	铂力特	1,341	149,534.91	0.22
29	603185	弘元绿能	4,900	149,450.00	0.22
30	002600	领益智造	9,200	142,968.00	0.21
31	600801	华新建材	5,800	142,332.00	0.21
32	688208	道通科技	3,829	140,907.20	0.21
33	600211	西藏药业	3,300	140,415.00	0.21
34	600572	康恩贝	31,000	138,260.00	0.21
35	601636	旗滨集团	21,900	129,867.00	0.20
36	603444	吉比特	300	127,155.00	0.19
37	600479	千金药业	11,700	118,872.00	0.18
38	688153	唯捷创芯	2,358	88,755.12	0.13
39	002935	天奥电子	3,600	80,460.00	0.12
40	601952	苏垦农发	8,400	76,608.00	0.12
41	603599	广信股份	6,400	73,472.00	0.11
42	600623	华谊集团	9,500	73,245.00	0.11
43	002033	丽江股份	8,000	73,200.00	0.11
44	002396	星网锐捷	2,400	72,720.00	0.11
45	300036	超图软件	4,000	72,640.00	0.11
46	601555	东吴证券	8,000	72,480.00	0.11
47	000895	双汇发展	2,700	71,469.00	0.11
48	300406	九强生物	5,400	70,578.00	0.11
49	000555	神州信息	3,700	61,235.00	0.09
50	002511	中顺洁柔	6,800	58,208.00	0.09
51	688162	巨一科技	1,883	57,996.40	0.09
52	688191	智洋创新	1,795	57,763.10	0.09
53	603856	东宏股份	4,500	56,115.00	0.08
54	603214	爱婴室	3,200	54,912.00	0.08
55	605098	行动教育	1,300	54,288.00	0.08
56	601066	中信建投	2,000	53,540.00	0.08
57	688170	德龙激光	1,700	53,482.00	0.08
58	600098	广州发展	8,000	52,320.00	0.08
59	000917	电广传媒	5,000	51,400.00	0.08
60	688123	聚辰股份	400	50,232.00	0.08

61	002746	仙坛股份	8,000	48,560.00	0.07
62	688772	珠海冠宇	2,236	48,141.08	0.07
63	600750	江中药业	2,000	46,340.00	0.07
64	002222	福晶科技	800	45,072.00	0.07
65	688386	泛亚微透	500	43,800.00	0.07
66	688728	格科微	2,818	42,100.92	0.06
67	300458	全志科技	1,000	42,030.00	0.06
68	002335	科华数据	700	38,871.00	0.06
69	603236	移远通信	400	38,164.00	0.06
70	003031	中瓷电子	500	36,580.00	0.05
71	600873	梅花生物	3,500	35,455.00	0.05
72	600131	国网信通	2,000	32,280.00	0.05
73	000050	深天马A	3,300	29,799.00	0.04
74	002815	崇达技术	2,000	27,320.00	0.04
75	300226	上海钢联	1,000	25,120.00	0.04
76	301308	江波龙	100	24,484.00	0.04
77	601958	金钼股份	1,200	18,696.00	0.03
78	603262	技源集团	89	2,500.90	0.00
79	603406	天富龙	39	1,566.24	0.00

8.4 报告期内股票投资组合的重大变动

8.4.1 累计买入金额超出期末基金资产净值2%或前20名的股票明细

金额单位：人民币元

序号	股票代码	股票名称	本期累计买入金额	占期末基金资产净值比例(%)
1	600519	贵州茅台	5,402,955.00	8.12
2	300750	宁德时代	3,864,447.00	5.81
3	600036	招商银行	3,380,112.00	5.08
4	601318	中国平安	3,310,148.00	4.98
5	002202	金风科技	2,934,906.00	4.41
6	600352	浙江龙盛	2,821,530.00	4.24
7	600866	星湖科技	2,711,079.00	4.07
8	601398	工商银行	2,275,825.00	3.42
9	000333	美的集团	2,154,535.00	3.24
10	600900	长江电力	2,090,933.00	3.14
11	600332	白云山	2,074,694.00	3.12
12	600008	首创环保	2,073,886.00	3.12
13	002396	星网锐捷	2,012,888.00	3.03
14	600020	中原高速	1,980,940.00	2.98
15	600941	中国移动	1,953,285.00	2.94
16	601988	中国银行	1,942,180.00	2.92
17	600713	南京医药	1,902,320.00	2.86
18	002594	比亚迪	1,860,233.00	2.80
19	601899	紫金矿业	1,820,546.00	2.74
20	601166	兴业银行	1,815,431.00	2.73
21	600667	太极实业	1,803,423.00	2.71
22	603259	药明康德	1,799,733.20	2.70
23	000823	超声电子	1,760,709.13	2.65

24	601006	大秦铁路	1,742,969.00	2.62
25	000725	京东方A	1,734,965.00	2.61
26	000858	五粮液	1,729,940.00	2.60
27	601168	西部矿业	1,725,585.00	2.59
28	600482	中国动力	1,710,394.00	2.57
29	601668	中国建筑	1,702,316.00	2.56
30	002376	新北洋	1,675,733.86	2.52
31	000034	神州数码	1,675,218.00	2.52
32	601919	中远海控	1,656,323.70	2.49
33	300207	欣旺达	1,648,467.00	2.48
34	000651	格力电器	1,628,544.87	2.45
35	002625	光启技术	1,620,755.00	2.44
36	300182	捷成股份	1,619,662.00	2.43
37	600000	浦发银行	1,608,903.00	2.42
38	000538	云南白药	1,597,300.00	2.40
39	600268	国电南自	1,587,207.00	2.39
40	601288	农业银行	1,586,612.00	2.38
41	688235	百济神州	1,550,565.20	2.33
42	600745	闻泰科技	1,538,082.00	2.31
43	600019	宝钢股份	1,489,193.00	2.24
44	688256	寒武纪	1,465,967.12	2.20
45	600219	南山铝业	1,465,874.00	2.20
46	600031	三一重工	1,463,400.00	2.20
47	600887	伊利股份	1,445,134.00	2.17
48	600028	中国石化	1,435,825.00	2.16
49	688396	华润微	1,432,815.73	2.15
50	601728	中国电信	1,431,850.00	2.15
51	601688	华泰证券	1,429,988.00	2.15
52	002414	高德红外	1,429,147.00	2.15
53	600030	中信证券	1,429,123.00	2.15
54	688122	西部超导	1,426,247.52	2.14
55	600276	恒瑞医药	1,414,957.00	2.13
56	601857	中国石油	1,392,309.00	2.09
57	600741	华域汽车	1,362,758.00	2.05
58	600089	特变电工	1,339,182.00	2.01

注：“买入金额”是指买入股票成交金额，即成交单价乘以成交数量，相关交易费用不考虑。

。

8.4.2 累计卖出金额超出期末基金资产净值2%或前20名的股票明细

金额单位：人民币元

序号	股票代码	股票名称	本期累计卖出金额	占期末基金资产净值比例(%)
1	600519	贵州茅台	2,929,877.00	4.40
2	002202	金风科技	2,917,551.00	4.38
3	600352	浙江龙盛	2,808,595.00	4.22
4	300750	宁德时代	2,596,511.00	3.90
5	600866	星湖科技	2,492,524.00	3.75
6	002396	星网锐捷	2,297,595.00	3.45

7	600008	首创环保	2,062,500.00	3.10
8	601318	中国平安	2,061,627.00	3.10
9	600036	招商银行	2,016,458.00	3.03
10	000823	超声电子	2,014,779.00	3.03
11	600268	国电南自	1,988,910.00	2.99
12	600667	太极实业	1,983,056.00	2.98
13	600713	南京医药	1,940,807.00	2.92
14	601168	西部矿业	1,826,703.00	2.75
15	601988	中国银行	1,824,590.00	2.74
16	600941	中国移动	1,777,995.00	2.67
17	600332	白云山	1,763,120.00	2.65
18	600482	中国动力	1,741,751.00	2.62
19	000034	神州数码	1,721,617.00	2.59
20	300803	指南针	1,704,643.00	2.56
21	002376	新北洋	1,703,863.00	2.56
22	300182	捷成股份	1,699,898.00	2.55
23	600020	中原高速	1,674,052.91	2.52
24	688256	寒武纪	1,670,298.00	2.51
25	601688	华泰证券	1,668,168.00	2.51
26	688235	百济神州	1,662,595.62	2.50
27	688122	西部超导	1,597,439.01	2.40
28	600745	闻泰科技	1,566,448.00	2.35
29	603259	药明康德	1,559,722.00	2.34
30	000538	云南白药	1,546,702.00	2.32
31	601006	大秦铁路	1,545,776.00	2.32
32	300207	欣旺达	1,545,380.00	2.32
33	601398	工商银行	1,530,936.00	2.30
34	600219	南山铝业	1,529,744.00	2.30
35	002414	高德红外	1,506,438.00	2.26
36	601668	中国建筑	1,505,916.00	2.26
37	600496	精工钢构	1,470,623.00	2.21
38	688396	华润微	1,445,854.51	2.17
39	000725	京东方A	1,422,894.00	2.14
40	601899	紫金矿业	1,404,878.00	2.11
41	002625	光启技术	1,400,603.00	2.11
42	600728	佳都科技	1,399,544.00	2.10
43	603799	华友钴业	1,392,930.00	2.09
44	000333	美的集团	1,377,601.00	2.07
45	000938	紫光股份	1,365,001.00	2.05
46	601919	中远海控	1,349,755.00	2.03

注：“卖出金额”是指卖出股票成交金额，即成交单价乘以成交数量，相关交易费用不考虑。

8.4.3 买入股票的成本总额及卖出股票的收入总额

单位：人民币元

买入股票成本（成交）总额	293,975,829.76
卖出股票收入（成交）总额	247,946,416.40

注：表中“买入股票成本（成交）总额”及“卖出股票收入（成交）总额”均指成交金额，

即成交单价乘以成交数量，相关交易费用不考虑。

8.5 期末按债券品种分类的债券投资组合

无。

8.6 期末按公允价值占基金资产净值比例大小排序的前五名债券投资明细

无。

8.7 期末按公允价值占基金资产净值比例大小排序的所有资产支持证券投资明细

无。

8.8 报告期末按公允价值占基金资产净值比例大小排序的前五名贵金属投资明细

无。

8.9 期末按公允价值占基金资产净值比例大小排序的前五名权证投资明细

无。

8.10 本基金投资股指期货的投资政策

本基金将根据风险管理的原则，以套期保值为目的，有选择地参与股指期货交易。套期保值将主要采用流动性好、交易活跃的期货合约。

本基金在进行股指期货交易时，将通过对证券市场和期货市场运行趋势的研究，并结合股指期货的定价模型寻求其合理的估值水平。本基金管理人将充分考虑股指期货的收益性、流动性及风险特征，通过资产配置、品种选择，谨慎进行投资，以降低投资组合的整体风险。

8.11 报告期末本基金投资的国债期货交易情况说明

8.11.1 本期国债期货投资政策

本基金参与国债期货交易是为了有效控制债券市场的系统性风险，本基金将根据风险管理原则，以套期保值为主要目的，适度运用国债期货提高投资组合运作效率。在参与国债期货交易时，基金管理人通过对宏观经济和利率市场走势的分析与判断，并充分考虑国债期货的收益性、流动性及风险特征，通过资产配置，谨慎进行投资，以调整债券组合的久期，降低投资组合的整体风险。

8.11.2 本期国债期货投资评价

无。

8.11.3 报告期末基金持有的全部公开募集不动产证券投资基金情况

无。

8.12 投资组合报告附注

8.12.1 基金投资的前十名证券的发行主体本期是否出现被监管部门立案调查，或在报告编制日前一年内受到公开谴责、处罚的情形

1、本基金投资的前十名证券中的工商银行，其发行主体为中国工商银行股份有限公司。根据发布的相关公告，该证券发行主体因未依法履行职责，多次受到监管机构的处罚。

2、本基金投资的前十名证券中的兴业银行，其发行主体为兴业银行股份有限公司。根据发布的相关公告，该证券发行主体因未依法履行职责，受到国家金融监督管理总局的处罚。

投资决策说明：本基金投资上述证券的投资决策程序符合相关法律法规和公司制度的要求。

8.12.2 基金投资的前十名股票是否超出基金合同规定的备选股票库

无。

8.12.3 期末其他各项资产构成

单位：人民币元

序号	名称	金额
1	存出保证金	-
2	应收清算款	-
3	应收股利	-
4	应收利息	-
5	应收申购款	8,990.58
6	其他应收款	-
7	待摊费用	-
8	其他	-
9	合计	8,990.58

8.12.4 期末持有的处于转股期的可转换债券明细

无。

8.12.5 期末前十名股票中存在流通受限情况的说明

8.12.5.1 期末指数投资前十名股票中存在流通受限情况的说明

无。

8.12.5.2 期末积极投资前五名股票中存在流通受限情况的说明

无。

8.12.6 投资组合报告附注的其他文字描述部分

无。

§ 9 基金份额持有人信息

9.1 期末基金份额持有人户数及持有人结构

份额单位：份

份额级别	持有人户数（户）	户均持有的基金份额	持有人结构			
			机构投资者		个人投资者	
			持有份额	占总份额比例（%）	持有份额	占总份额比例（%）
融通中证A500指数增强A	260	57,461.74	49,603.17	0.33	14,890,449.31	99.67
融通中证A500指数增强C	698	57,196.67	10,576,007.00	26.49	29,347,267.06	73.51
合计	958	57,268.61	10,625,610.17	19.37	44,237,716.37	80.63

9.2 期末基金管理人的从业人员持有本基金的情况

项目	份额级别	持有份额总数（份）	占基金总份额比例（%）
基金管理人所有从业人员持有本基金	融通中证A500指数增强A	21,318.87	0.14270
	融通中证A500指数增强C	-	-
	合计	21,318.87	0.03886

9.3 期末基金管理人的从业人员持有本开放式基金份额总量区间情况

项目	份额级别	持有基金份额总量的数量区间（万份）
----	------	-------------------

本公司高级管理人员、基金投资和研 究部门负责人持有本开放式基金	融通中证A500指数增强A	0
	融通中证A500指数增强C	0
	合计	0
本基金基金经理持有本开 放式基金	融通中证A500指数增强A	0~10
	融通中证A500指数增强C	0
	合计	0~10

§ 10 开放式基金份额变动

单位：份

项目	融通中证A500指数增强A	融通中证A500指数增强C
基金合同生效日（2025年3月18日） 基金份额总额	113,139,668.39	549,361,675.32
基金合同生效日起至报告期期末基 金总申购份额	4,309,526.17	32,543,273.70
减：基金合同生效日起至报告期期 末基金总赎回份额	102,509,142.08	541,981,674.96
基金合同生效日起至报告期期末基 金拆分变动份额	-	-
本报告期期末基金份额总额	14,940,052.48	39,923,274.06

§ 11 重大事件揭示

11.1 基金份额持有人大会决议

本报告期内，本基金未召开基金份额持有人大会。

11.2 基金管理人、基金托管人的专门基金托管部门的重大人事变动

11.2.1 基金管理人的重大人事变动

1、2025年10月11日，本基金管理人发布了《融通基金管理有限公司关于高级管理人员变更的公告》，邹曦不再担任公司副总经理，上述变更事项经本公司董事会审议通过。

2、2025年12月2日，本基金管理人发布了《融通基金管理有限公司关于高级管理人员变更的公告》，王智鲲不再担任公司财务负责人，上述变更事项经本公司董事会审议通过。

3、2025年12月2日，本基金管理人发布了《融通基金管理有限公司关于高级管理人员变更的公告》，方毅祖担任公司督察长，涂卫东不再担任公司督察长，上述变更事项经本公司董事会审议通过。

11.2.2 基金托管人的专门基金托管部门的重大人事变动

本报告期内，孟羽任交通银行资产托管部/资产托管业务发展中心总经理。

11.3 涉及基金管理人、基金财产、基金托管业务的诉讼

本报告期内，无涉及基金管理人、基金财产及基金托管业务的诉讼事项。

11.4 基金投资策略的改变

本报告期内，本基金投资策略未发生改变。

11.5 为基金进行审计的会计师事务所情况

本基金聘请的会计师事务所为安永华明会计师事务所（特殊普通合伙），该事务所自基金合同生效日起为本基金提供审计服务至今，本年度应支付的审计费用为人民币26,000.00元。

11.6 管理人、托管人及相关从业人员受调查或处罚等情况**11.6.1 管理人受调查或处罚等情况**

本报告期内，本基金管理人无受调查或处罚等情况。

11.6.2 管理人相关从业人员受调查或处罚等情况

本报告期内，本基金管理人相关从业人员无受调查或处罚等情况。

11.6.3 托管人受调查或处罚等情况

本报告期内，本基金的托管人无受调查或处罚等情况。

11.6.4 托管人相关从业人员受调查或处罚等情况

本报告期内，本基金的托管人相关从业人员无受调查或处罚等情况。

11.7 基金租用证券公司交易单元的有关情况**11.7.1 基金租用证券公司交易单元进行股票投资及佣金支付情况**

金额单位：人民币元

券商名称	交易单元数量	股票交易		应支付该券商的佣金		备注
		成交金额	占当期股票成交总额的比例(%)	佣金	占当期佣金总量的比例(%)	
西南证券	3	310,543,634.89	57.31	62,715.77	58.31	-
东海证券	3	128,452,909.00	23.70	24,671.47	22.94	-
华创证券	3	102,906,983.79	18.99	20,160.59	18.75	-

注：1本基金使用券商交易模式。

2、本基金选择的券商是西南证券、东海证券、华创证券。本基金管理人与西南证券、东海证券、华创证券不存在关联方关系。

3. 券商交易模式下的券商选择标准为：

(1) 券商财务状况良好，经营行为规范，合规风控能力和交易等服务能力较强，同时拥有良好的公司声誉。

(2) 券商研究实力较强，有稳定的研究机构和专业的研究人员，能及时为本公司提供高质量的研究支持与服务，包括宏观与策略报告、行业与公司分析报告、债券市场分析报告和金融衍生品分析报告等，并能根据基金投资的特定需求，提供专门研究报告。

(3) 严禁将券商选择、交易量分配等与基金销售规模、保有规模挂钩，严禁以任何形式向券商承诺基金证券交易量及佣金或利用交易佣金与券商进行利益交换。

(4) 公司销售业务人员不得参与券商选择、协议签订、服务评价、交易佣金分配等业务环节。

(5) 公司不得使用交易佣金向第三方转移支付费用，包括但不限于使用外部专家咨询、金融终端、研报平台、数据库等产生的费用。

4. 券商交易模式下的券商选择程序为：

(1) 本基金管理人根据上述标准对券商进行考察评价后，经公司内部审批程序确定选用的券商；

(2) 本基金管理人和被选中的券商签订经纪服务协议。

5. 交易单元变更情况

本基金使用券商交易模式，本基金选择的券商是西南证券、东海证券、华创证券，本报告期内无变更。

11.7.2 基金租用证券公司交易单元进行其他证券投资的情况

金额单位：人民币元

券商名称	债券交易		债券回购交易		权证交易	
	成交金额	占当期债券成交总额的比例 (%)	成交金额	占当期债券回购成交总额的比例 (%)	成交金额	占当期权证成交总额的比例 (%)
西南证券	300,114,372.24	100.00	1,060,099,000.00	100.00	-	-
东海证券	-	-	-	-	-	-
华创证券	2,551.56	0.00	-	-	-	-

11.8 其他重大事件

序号	公告事项	法定披露方式	法定披露日期
1	融通中证A500指数增强型证券投资基金新增销售机构的公告	中国证监会指定报刊及网站	2025年2月17日
2	融通中证A500指数增强型证券投资基金新增销售机构的公告	中国证监会指定报刊及网站	2025年2月19日
3	融通中证A500指数增强型证券投资基金新增销售机构的公告	中国证监会指定报刊及网站	2025年2月20日
4	融通基金管理有限公司关于提醒投资者注意防范不法分子诈骗活动的提示性公告	中国证监会指定报刊及网站	2025年2月28日
5	融通中证A500指数增强型证券投资基金新增销售机构的公告	中国证监会指定报刊及网站	2025年3月3日
6	融通基金管理有限公司关于暂停部分销售机构办理相关销售业务的公告	中国证监会指定报刊及网站	2025年3月14日
7	关于融通中证A500指数增强型证券投资基金提前结束募集的公告	中国证监会指定报刊及网站	2025年3月14日
8	融通中证A500指数增强型证券投资基金基金合同生效公告	中国证监会指定报刊及网站	2025年3月19日
9	融通基金管理有限公司旗下公募基金通过证券公司证券交易及佣金支付情况	中国证监会指定报刊及网站	2025年3月31日
10	融通基金关于旗下部分开放式基金新增中国银河证券股份有限公司为销售机构及开通相关业务的公告	中国证监会指定报刊及网站	2025年3月31日
11	融通中证A500指数增强型证券投资基金开放日常申购、赎回、定期定额投资及转换业务的公告	中国证监会指定报刊及网站	2025年4月15日
12	融通基金管理有限公司关于系统升级期间暂停服务的公告	中国证监会指定报刊及网站	2025年4月16日
13	融通基金管理有限公司关于提醒投资者警惕虚假网站和APP的提示性公告	中国证监会指定报刊及网站	2025年5月26日
14	融通基金管理有限公司关于旗下部分基金在部分销售机构开通转换业务的公告	中国证监会指定报刊及网站	2025年5月30日
15	融通基金管理有限公司关于终止民商基金销售（上海）有限公司办理旗下基金相关销售业务的公告	中国证监会指定报刊及网站	2025年6月5日
16	融通中证A500指数增强型证券投资基金新增招商银行股份有限公司为销售机构开通定期定额投资业务、转换业务及参加其开展的前端申购费率优惠活动的公告	中国证监会指定报刊及网站	2025年6月5日

17	融通基金关于旗下部分开放式基金新增腾安基金销售(深圳)有限公司为销售机构的公告	中国证监会指定报刊及网站	2025年7月4日
18	融通基金关于旗下部分开放式基金新增华宝证券股份有限公司为销售机构及开通相关业务的公告	中国证监会指定报刊及网站	2025年7月9日
19	融通基金关于旗下部分开放式基金新增贵州省贵文文化基金销售有限公司为销售机构及开通相关业务的公告	中国证监会指定报刊及网站	2025年7月18日
20	融通基金管理有限公司关于旗下部分开放式基金参加浙江同花顺基金销售有限公司申购费率优惠活动的公告	中国证监会指定报刊及网站	2025年7月28日
21	融通基金关于旗下部分开放式基金新增中国人寿保险股份有限公司为销售机构及开通相关业务的公告	中国证监会指定报刊及网站	2025年8月1日
22	融通基金管理有限公司关于客服热线系统升级期间暂停服务的公告	中国证监会指定报刊及网站	2025年8月14日
23	融通基金管理有限公司关于公司旗下部分基金估值调整情况的公告	中国证监会指定报刊及网站	2025年9月5日
24	融通中证A500指数增强型证券投资基金新增国泰海通证券股份有限公司为销售机构及开通相关业务的公告	中国证监会指定报刊及网站	2025年9月15日
25	融通基金管理有限公司关于高级管理人员变更的公告	中国证监会指定报刊及网站	2025年10月11日
26	融通基金管理有限公司关于系统升级期间暂停服务的公告	中国证监会指定报刊及网站	2025年10月16日
27	融通基金管理有限公司关于高级管理人员变更的公告	中国证监会指定报刊及网站	2025年12月2日
28	融通基金管理有限公司关于高级管理人员变更的公告	中国证监会指定报刊及网站	2025年12月2日
29	融通基金管理有限公司关于成都分公司注销的公告	中国证监会指定报刊及网站	2025年12月3日
30	融通基金管理有限公司关于旗下部分开放式基金参加招商银行股份有限公司转换费率优惠活动的公告	中国证监会指定报刊及网站	2025年12月18日
31	融通基金管理有限公司关于旗下部分开放式基金参加招商银行股份有限公司转换费率优惠活动的公告	中国证监会指定报刊及网站	2025年12月19日
32	融通基金管理有限公司关于网上直销平台费率优惠的公告	中国证监会指定报刊及网站	2025年12月19日
33	融通基金管理有限公司关于旗下部分公募基金产品风险等级变动的公告	中国证监会指定报刊及网站	2025年12月26日

§ 12 影响投资者决策的其他重要信息

12.1 报告期内单一投资者持有基金份额比例达到或超过20%的情况
无。

12.2 影响投资者决策的其他重要信息

无。

§ 13 备查文件目录

13.1 备查文件目录

- (一) 中国证监会准予融通中证A500指数增强型证券投资基金注册的文件
- (二) 《融通中证A500指数增强型证券投资基金基金合同》
- (三) 《融通中证A500指数增强型证券投资基金托管协议》
- (四) 《融通中证A500指数增强型证券投资基金招募说明书》及其更新

(五) 融通基金管理有限公司业务资格批件和营业执照

(六) 报告期内在指定报刊上披露的各项公告

13.2 存放地点

基金管理人、基金托管人处。

13.3 查阅方式

投资者可在营业时间免费查阅，也可按工本费购买复印件，或登录本基金管理人网站<http://www.rtfund.com>查阅。

融通基金管理有限公司

2026年3月27日